EL DIARIO PALENTINO

N.º REFUNDIDO 5.933

Fundado en 1882 y 1899

TELEFONOS
1353 REDACCIÓN
1526 IMPRENTA
2006 ADMINISTRACIÓN

EL DIA DE PALENCIA

Depósito Legal P.—2—1958 (Franqueo concertado)

DIRECCIONES
DIRECCIÓN Y TALLERES: MAYOR, 147-151
APARTADO DE CORREOS, 17

VIERNES 13 MAYO 1960

EDICION MADRUGADA 1'20 pts.

EL CAUDILLO regresa a Barcelona

S. E. se dirigió al Palacio de Pedralbes

Barcelona, 12.—Su Excelencia el Jefe del Estado ha regresado esta mañana a Barcelona, a bordo del crucero "Galicia".

En el puerto fué recibido el Caudillo por el capitán general de la Región, don Pablo Martín Alonso; gobernadores civil y militar; almirante Mendizábal, capitán general del Departamento Marítimo; jefe de la Región Aérea Pirenaica, general Lacalle; jefe del Sector Naval, contralmirante Molins; alcalde de la ciudad, director general de Seguridad, jefe del Sector Aéreo, jefe de Policía y director de las obras del puerto.

Con el Generalísimo han regresado los ministros subsecretario de la Presidencia y de la Gobernación, jefes de sus Casas Civil y Militar y demás personalidades de su séquito.

Inmediatamente después de desembarcar, Su Excelencia se dirigió al Palacio de Pedralbes.—Cifra.

Eisenhower no modificará sus planes para visitar Rusia

A menos que Kruschef retire su invitación

El próximo sábado llegarán a París los que van a participar en la conferencia de alto nivel

Wáshington, 12. — El presidente Eisenhower ha declarado a un grupo de miembros del Congreso republicano, que él no suspenderá sus planes para ir a Rusia, en junio, a menos que el jefe del Gobierno soviético, Nikita Kruschef, retire su invitación.

Esta declaración del presidente fué citada por un grupo de miembros republicanos del Congreso, que le visitaron esta mañana. Pero Mr. Arch Moore, representante por Virginia, dijo también que el presidente había añadido que si Kruschef deseaba retirar su invitación, «para mí estaría muy bien».

Los periodistas preguntaron a Moore, después de que el grupo hubo almorzado con Eisenhower, si habían discutido las declaraciones de ayer de Kruschef. Moore dijo que sí y después repitió a los periodistas lo dicho por el presidente.

El presidente dijo asimismo —según Moore— que si Kruschef retiraba su invitación, los diez días que tenía previstos pasar en Rusia, «podrían ser utilizados en cualquier parte».

Contestando a otra pregunta, Moore dijo que, al parecer, Eisenhower no piensa plantear la cuestión de su viaje a Rusia cuando se entreviste con Kruschef en París, pero que esperaba que el jefe soviético plantease la cuestión.—Efe.

EL SABADO LLEGARAN «LOS GRANDES» A PARIS

París, 12. — El jefe del Gobierno, Nikita Kruschef, y el canciller Adenauer, tienen previsto llegar a París el sábado a la misma hora, 11,45 de la mañana (hora española), y al mismo aeropuerto de Orly, según han revelado hoy funcionarios del aeropuerto.

Kruschef, que viene a París para asistir a la Conferencia de alto nivel que comienza el lunes, será recibido en el salón de visitantes distinguidos, construído en la parte sur del aeródromo para la visita que realizó a Francia el dirigente del Kremlin en el pasado mes de marzo.

Adenauer, que llegará procedente de Bonn para asistir a las consultas previas de la conferencia cumbre con De Gaulle, Eisenhower y Mac Millan, aterrizará en la sección norte del aeropuerto.

Los funcionarios del aeropuerto señalan que Eisenhower tiene pedida su llegada de Wáshington a las 9.30 del domingo, siendo seguido por el primer ministro británico, Mac Millan, que llegará a las 11,45 del mismo día.—Efe.

LA VUELTA CICLISTA A ESPAÑA

SUAREZ

brillante vencedor de la "ETAPA REINA"

BAHAMONTES

entró en segundo lugar a 11 minutos 35 segundos

PASO POR LOS PUERTOS

ELGUETA
1.º, Suárez.
2.º, Bahamontes, a 7 minutos.
3.º, Aspuru.

URQUIOLA
1.º, Suárez.
2.º, Bahamontes, a 6'15".
3.º, Aspuru, a 6'20".

HERRERA
1.º, Suárez.
2.º, Bahamontes, a 11'1".
3.º, Aspuru, a 12'11".

SUAREZ

Abandonaron Moser, Ernzer y **CHARLY-GAUL**

(Amplia información en 3.ª y 4.ª planas)

Dos polos de entusiasmo

(Crónica del enviado especial de la Dirección General de Prensa, J. Costa Torro).

El buen puerto natural de Mahón —cuya eficacia artillera, fué por cierto modernizada hace 25 años, siendo Franco Capitán General de Baleares— ofrecía esta mañana al fondear la agrupación naval, que escolta al Caudillo, un aspecto inusitado.

De la tierra al mar y del mar a la tierra las salvas de ordenanza mientras la población agolpada en los miradores, veía llegar a Menorca al Jefe del Estado, entre un vuelo de campanas y un tronar de cañones que se repetía en la gran caja de resonancia de esta magnífica Bahía.

Las campanas del templo de Santa María eran a la vez un saludo a la llegada y una invitación al Te-Deum por tan feliz acontecimiento. Siendo Jefe del Estado, es la primera vez que Franco visita la isla de Menorca, que conoce muy bien desde los tiempos de su mando militar directo en la Capitanía General de este archipiélago. Tiempos en que concentró sus mejores esfuerzos en llevar a efecto un plan artillero especial para Mahón. En su discurso desde el Ayuntamiento mahonés, el Caudillo ha recordado aquellos sus afanes y desvelos por poner en su valor verdadero ese puerto natural de Mahón. Hay también en esta isla avanzada de España cuestiones de comunicación, de obras culturales y de fomento del turismo que el Caudillo ha querido conocer muy de cerca en este viaje. Existe, desde muy antiguo una cierta emulación entre las poblaciones de Mahón y Ciudadela que de extremo a extremo de la isla forman como los dos polos del prestigio insular.

Mientras Mahón es la capital efectiva y la delegación isleña de los poderes provinciales, Ciudadela es la población Episcopal y la del rango histórico. Bien: pues esas poblaciones han rivalizado hoy, como nunca, en el homenaje al Caudillo. La Central Térmica de Mahón indica el interés por el problema vitalísimo de asegurarles a toda la industria menorquina de fabricación de zapatos, artículos de bisutería y quesos de muy buena calidad. La preocupación por mejorar los dos puertos principales habla del deseo de dar buena y rápida salida a los productos de esa industria isleña y aumentarles a Menorca la corriente turística. Y la inauguración de una Casa de la Cultura en Mahón indica que el espíritu será mejor cultivado en una isla tan civilizada y culta que no tiene suficiente con un Instituto de Enseñanza Media y con un Instituto Laboral, puesto uno en Mahón y otro en Ciudadela; que no le bastan tampoco las varias bibliotecas públicas, sino que reclamaba una Casa Cultural para todas las manifestaciones de arte y las inquietudes del espíritu.

Desde Mahón a Ciudadela —en un recorrido que por carretera tiene cuarenta y cinco kilómetros y que atraviesa toda la isla— las poblaciones de Alayor, Mercadal y Serrerías, levantaron grandes arcos triunfales y el vecindario estuvo entero en la carretera para aclamar el paso del Caudillo. En el pueblo de Serrerías habían hecho una gran alfombra de flores para el paso de Franco. Ciudadela sacó a la calle la tradición de sus señores ecuestres, los célebres "caixers" que montan a caballo con traje de gala llevando al frente la enseña gremial de los menestrales. Toda la población de Ciudadela, engalanada en la calle ante el paso de Franco hacia la Catedral menorquina, hacia el Ayuntamiento de Ciudadela, desde cuyo balcón el Caudillo ha hablado, por segunda vez al pueblo de Menorca que se agolpó también en los miradores del puerto de Ciudadela en los momentos en que Franco ha ido a visitar sus obras de mejora.

Mahón no será olvidada ni Ciudadela tampoco; no lo van a ser las poblaciones menores de esta isla privilegiada por sus bienes naturales; por su población laboriosa —tan emprendedora de trabajo y de pequeñas industrias— y hasta por el valor de su situación estratégica para la seguridad del Mediterráneo Occidental".

Compromiso matrimonial de la Princesa Isabel de Dinamarca

Se casará con un hombre de negocios

Copenhague, 12. — La princesa Isabel de Dinamarca, de 25 años de edad, sobrina del rey Federico, ha contraído compromiso matrimonial, con el conde Xove Knuth, hombre de negocios de Copenhague, de 32 años de edad, según informa hoy el periódico de la tarde, «Ekstrabladet».

Círculos cortesanos usualmente dignos de crédito dicen que la información es correcta y que la boda se celebrará a últimos de verano.

La princesa Isabel es hija del príncipe Knud y de la princesa Carolina Matilde. El conde Xove Knuth, chambelán de la Corte, desempeña el cargo de jefe de ventas de la fábrica real de porcelanas.—Efe.

Monumento al Alférez Provisional

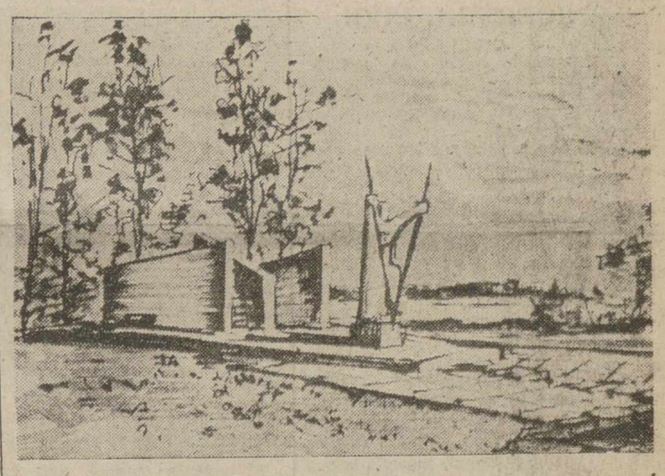

MADRID.—Perspectiva ideal del Monumento al Alférez Provisional, obra del escultor Carlos Ferreira de la Torre, que será colocado en la Universidad Internacional Menéndez Pelayo, de Santander.—(Foto CIFRA)

EL CONSEJO DE TRABAJO

Es organismo consultivo y asesor del Ministerio

Madrid, 12.—Por el Ministerio de Trabajo se crea en el citado departamento el Consejo de Trabajo, con la misión, estructura orgánica y régimen que se establecen.

El Consejo de Trabajo es el organismo consultivo y asesor del Ministerio, con la misión genérica de colaborar en la planificación y ordenación del trabajo nacional y de la seguridad social, contribuyendo con sus estudios e informes a la solución de los problemas social-económicos, derivados de la relación laboral en cualquiera de sus aspectos de la política social, conjuntando los conocimientos especializados y las experiencias de los elementos técnicos oficiales y las representaciones de todos los intereses que participan en la producción.

Son funciones específicas del Consejo de Trabajo: elaborar proyectos de disposiciones sobre materias objeto de la competencia atribuída en el presente decreto e informar los que le sean sometidos a su consideración por el Ministerio de Trabajo; acoger, estudiar y dictaminar las propuestas, peticiones e iniciativas y conclusiones formuladas por la Organización Sindical en materias que afecten a la competencia del Ministerio; conocer, mediante encuestas, muestreo estadístico u otros procedimientos, la realidad de la coyuntura laboral y el grado de eficacia de la normativa en vigor; y su adecuación a las exigencias de aquélla, exponiendo sistemáticamente al Ministerio los resultados obtenidos y proponiendo, en su caso, las reformas pertinentes; asegurar un estrecho enlace y coordinación entre los organismos social-económicos de la Organización Sindical y las Direcciones Generales del Ministerio de Trabajo, aunando esfuerzos en el marco de las respectivas competencias e intercambiando información y documentación para la más eficiente resolución de la problemática social; realizar estudios de legislación social comparada, conociendo en las realizaciones y perfeccionamiento de la acción social efectuada por otros países; y en las posibilidades de su adopción, asimilación o incorporación a la realidad de los fenómenos laborales en España; conocer en las estadísticas laborales y de seguridad social, proponiendo lo conducente a su perfeccionamiento y homologación internacional y a su correcta interpretación y empleo por los organismos y empresas interesados; estudiar y proponer la coordinación, distribución y racionalización del trabajo y mejor empleo de los medios disponibles de difusión e información pública en el Ministerio de Trabajo y en la Organización Sindical para planificar acciones conjuntas que aseguren la recta inteligencia y comprensión de las disposiciones sociales y legislación laboral, y cumplir cualquier otra misión de carácter análogo que le sea conferida por el Ministerio, o a requerimiento de la Organización sindical.—Cifra.

La esposa del Caudillo visita Manacor

Manacor, Baleares, 12.—La esposa de S. E. el Generalísimo, doña Carmen Polo de Franco, acompañada de la esposa del gobernador civil, ha visitado esta ciudad después de recorrer diversos lugares. Oró ante la famosa imagen del Cristo. Su presencia en las calles fué acogida con demostraciones de simpatía y de adhesión por el numeroso público.—Cifra.

La delegación parlamentaria británica visita Aranjuez

Madrid, 12.—La delegación parlamentaria británica salió esta mañana para Aranjuez, acompañada por los señores Fraga Iribarne, Aranegui, Marqués de Valdeiglesias y García Sáez, del grupo español de la Unión Interparlamentaria.

Los parlamentarios ingleses se proponen visitar el Palacio de Aranjuez, la Granja Escuela y la Casita del Labrador, y almorzar en un restaurante típico. Por la tarde, figura en su programa una visita al Centro penitenciario de Ocaña. Según declaraciones del presidente de la Delegación, ex ministro Mr. Anthony Head, tanto él como sus compañeros se hallan vivamente interesados en conocer las instalaciones españolas de carácter social, jurídico y asistencial.—Cifra.

S. E. el Jefe del Estado recibe en audiencia a destacadas personalidades

Barcelona, 12.—En el Palacio de Pedralbes y durante el día de hoy, Su Excelencia el Jefe del Estado recibió la siguiente audiencia civil:

Doña Ana Térez, viuda del teniente general don Juan Bautista Sánchez, acompañada de su hija, doña Luisa.

Doña Mercedes de Sentmenat, viuda de Sagnier, condesa de Munter, acompañada de su hija, doña María Antonia.

Doña Mercedes de Sentmenat de Gari.

Marqués de Castell-Florite, consejero del Reino.

Don Felipe Acedo Colunga, gobernador civil y jefe provincial del Movimiento de Barcelona.

Don José María de Porcioles y Colomer, alcalde de Barcelona.

Embajador, don Miguel Mateu Pla.

Embajador, don Manuel Aznar Zubigaray, director del diario "La Vanguardia".

Don Antonio Torroja Miret, Rector de la Universidad de Barcelona, acompañado del vice-Rector, don Juan M. García Marquina.

Conde de Godo, propietario del diario "La Vanguardia" y presidente de la industria del Yute.

Don José María Marcet Coll.

Don Antonio Navarro Pérez, industrial orfebre de Barcelona.

Cardenal-Arzobispo de Tarragona, con los Obispos sufragáneos de la provincia eclesiástica tarraconense.

Ministro secretario general del Movimiento, con los consejeros nacionales residentes en Barcelona.

Consejo Provincial del Movimiento de Barcelona, presidido por el ministro secretario general.

Comisión de jerarquías y mandos sindicales, presidida por el ministro señor Solís.

Diputación Provincial de Barcelona, en Corporación.

Ayuntamiento de Barcelona, en Corporación.

Alcaldes de la provincia de Barcelona, presididos por los ministros de la Gobernación y secretario general del Movimiento, con el gobernador civil de la provincia.

Sala de Gobierno de la Audiencia Territorial de Barcelona.

Junta Administrativa del nuevo abastecimiento de agua a Barcelona.

Representación de la industria textil algodonera española, encuadrada en el Sindicato Nacional Textil.

Junta de Gobierno del Colegio Oficial de Agentes Comerciales de Barcelona.

OFRECEN AL CAUDILLO LA MEDALLA DE ENSANCHE DE LA CIUDAD

Barcelona, 12.—Durante la audiencia concedida por Su Excelencia el Jefe del Estado a la Corporación Municipal barcelonesa, el alcalde, señor Porcioles, ha ofrecido al Caudillo la medalla conmemorativa del centenario del Plan Cerdá de Ensanche de la Ciudad y el libro relacionado con dicha conmemoración, así como la historia de los transportes de Barcelona, original de los señores Castillo y Riu.—Cifra.

Falleció en Valparaíso el P. Mateo Crawley

El pasado 4 de mayo, falleció en Valparaíso, víctima de larga y penosa enfermedad, el fundador de la entronización del Sagrado Corazón de Jesús en los Hogares, Rvdo. Padre Mateo Crawley Boevvey, religioso de la Congregación de los Sagrados Corazones.

Heraldo insigne de esta cruzada apostólica, contribuyó más que nadie en nuestro suelo a la erección del monumento nacional del Cerro de los Angeles a través de varias jiras memorables por todos los pueblos de España. El fué quien ambientó con su palabra de fuego a la apoteosis gloriosa de aquellas jornadas agotadoras que culminaron en la solemne consagración de nuestra Patria al Sagrado Corazón, presidida desde la atalaya del Cerro por don Alfonso XIII.

En misión apostólica recorrió por expreso mandato del Papa Pío XI, China, Japón, Indonesia y Polinesia para caer envejecido y agotado en una cama de un hospital de Canadá, donde fué llevado a Chile, su Patria de adopción.

El lunes próximo se celebrarán solemnes funerales en San Jerónimo el Real por el eterno descanso de su alma.

Colaboradores de DIARIO-DIA

EL DIA MAS FELIZ

Por Marichu de la Mora

"Vendo vestido seminuevo Primera Comunión". El anuncio nos llena de angustia. Después de todo es bastante lógico —se nos asegura—. Es un traje que algunas familias solo tienen ocasión de utilizar en una sola vez. ¿Por qué no venderlo?

La lógica no puede ser más convincente. Pero quizá lo que nos acongoja sin darnos cuenta es la idea de que el valor de una Primera Comunión resida precisamente en el vestido. Cuando las personas mayores nos quejamos o nos sorprendemos de algunas reacciones infantiles olvidamos que hemos sido nosotros los culpables de haber confundido en sus mentes tan sensibles el sentido de los valores.

En el mes de mayo los niños y las niñas de Primera Comunión adornan las calles con su enternecedora blancura y recorren incontables kilómetros de visita en visita para satisfacer la vanidad maternal y la misma propia incipiente.

Que para este día tan señalado las familias se esfuercen o se sacrifiquen para que sus hijos aparezcan convenientemente vestidos a nadie puede parecer mal. El no hacerlo así sería una falta de agradecimiento y hasta de cortesía. Todos guardamos nuestros mejores vestidos para las mayores ocasiones. Lo que empieza a ser peligroso es cuando el respeto se confunde con la vanidad. No con esa alegría y contento natural nunca bastante exageradas de ver acercarse a uno de nuestros pequeños al Sacramento sino con esa vana y pueril vanidad que piensa más en el efecto en los demás que en nuestra propia satisfacción.

Que se visite al enfermo o a la anciana que no pudieron acudir a la ceremonia y que reclaman justamente ese consuelo, cabe dentro de la más estricta ortodoxia de las obras de misericordia. Pero, que para suscitar la envidia o la malévola comparación se someta a los pequeños a agotadoras marchas, o aún peor, se les inculque quiérase o no en ellos, con el mal ejemplo estos mismos indeseables sentimientos no es una buena obra ni para los unos ni para los otros.

Quizá por eso encontramos algo amargo en esa venta de un vestido de Primera Comunión. Si se adquirió con sacrificio llévese éste hasta el final que es entendiéndolo bien un buen negocio. Pero renunciemos a ese otro mezquino y dudoso de un triste tráfico. Ni debemos olvidar que las extravagancias las reclama la presunción no el decoro.

Pero, ¿qué hacer en una casa con ese vestido que ya se sabe nunca podrá volver a utilizarse?...

Bastará con la sencilla pero tantas veces olvidada costumbre de mirar un poco a nuestro alrededor. Conozco a una familia en la que desde hace algunos años al llegar este mes del año el vestido de Primera Comunión de sencillo organdí blanco que usaron las dos hijas de la casa en años anteriores, aparece de nuevo primorosamente planchado y renovado; dispuesto a cumplir un rito de amistad.

—¿Por qué no lo regalas de una vez? De este modo te ahorrarías este trabajo cada mes de mayo.

Pero la dueña del vestido gusta de este pequeño esfuerzo. —Cuando esté pasado de moda, creo que soy capaz de adquirir otro para seguir haciendo lo mismo. Por lo menos quita la preocupación de una familia.

En teoría, todo niño tan sólo por serlo está ya bien preparado para su Primera Comunión. El mismo Jesucristo nos lo ha dicho. Lo malo es cuando intervenimos las personas mayores. Sobre nuestra "preparación" ya habría más que hablar. Los niños vienen a este mundo con unas ideas claras y fijas sin temores de ninguna clase y confiando ilimitadamente en los que los rodean. Luego intervenimos nosotros y lo estropeamos todo. Nuestra misión directora y de ejemplaridad es más bien escuela de egoísmo y confusión. El "mira cómo juega tu hermanito con tu sonajero" es el primer frenazo a la espontánea generosidad y el "Vas a ser la niña más guapa de todo el colegio el día de tú Primera Comunión", distrae, cuando menos, del camino principal. Preparemos las madres con toda ilusión los vestidos blancos de nuestros hijos. Pero no olvidemos que como en nuestras mejores recetas de repostería el baño blanco de azúcar es sólo un adorno y un complemento y que donde de verdad podremos demostrar nuestra pericia o nuestro tino es en la delicadeza y el exquisito gusto de su interior.

Exclusivo para EL DIARIO PALENTINO-DIA DE PALENCIA

(Prohibida la reproducción).

En torno al avión derribado en territorio ruso

WASHINGTON.—Lincoln White, oficial del Departamento de Prensa Estatal, informa a un grupo de periodistas que el avión norteamericano abatido en territorio soviético era probablemente un aparato civil de observación del tipo U-2 y sin armar. Manifestó que no era ningún secreto que los Gobiernos del mundo entero se hallasen comprometidos en actividades de información secreta. Puso en claro, sin embargo, que la operación del avión derribado no había sido autorizada por las autoridades de Wáshington.—(Foto CIFRA GRAFICA)

El Cardenal Larraona llegó a Madrid

Madrid, 17.—Procedente de Roma llegó el Cardenal Monseñor Arcadio Larraona. Visitará diversas capitales españolas y se propone asistir a la consagración de la Basílica del Valle de los Caídos.—Cifra.

Yugoslavia acusa a China

Por llevar a cabo una "guerra fría de agitación"

Viena, 12.—Desde Belgrado informan que el órgano oficial del partido comunista yugoeslavo «Komunist», acusa a China de llevar a cabo una «guerra fría de agitación», contraria a la tendencia actual del desarrollo internacional.

El periódico señala que la campaña antiyugoeslava en China ha cambiado recientemente, iniciándose una serie de ataques contra Yugoeslavia, por su política en torno a los problemas de paz y socialismo.

«Al atacar a Yugoeslavia, los dirigentes chinos atacan a todo aquel que cree en la coexistencia pacífica», dice el periódico.—Efe.

AMENAZAS DE CHINA AL JAPON

Hong Kong, 12.—La Prensa de Pekín señala hoy que se hará responsable al Gobierno japonés de todas las consecuencias que puedan producirse, si sigue permitiendo que aviones de los EE. UU., con bases en Japón continúen sus vuelos de espionaje contra China.

Se añade que como Nikita Kruschef anunció que Rusia atacaría aquellas bases desde donde aviones norteamericanos despegasen para realizar incursiones en Rusia, «el pueblo japonés debe comprender que es totalmente necesario que los aviones norteamericanos abandonen Japón, para evitar posibles complicaciones».

Por último, la Prensa comunista dice que los periodistas japoneses y los miembros del Parlamento han revelado que aviones norteamericanos realizan actividades de espionaje contra Rusia y China.

«El estacionamiento de fuerzas armadas norteamericanas en Japón no sólo pone en peligro la independencia y soberanía japonesa, sino que provoca un peligro que podría arrastrar al Japón en caso de agresión, a una guerra».

En la China comunista se celebran manifestaciones contra el tratado de alianza militar establecido entre Norteamérica y Japón.—Efe.

M.C.D.2022

PALENCIA AL DIA

Vinieron las lluvias

Vinieron las lluvias. Hasta ahora suavemente, pues así son las aguas recogidas en las dos últimas tardes, para satisfacción de los labradores, que pedían a su Santo Patrono, San Isidro, les salvase del mal año que se les presentaba.

Con ella han empezado a renacer las esperanzas entre la población agrícola, que se mostraba ya bastante intranquila —y con razón— por esta ausencia de precipitaciones, en unos momentos tan necesarios para el campo. No se olvide que «Mayo es la llave del año».

En la Diputación, se celebró anoche un acto cultural, pronunciando una interesante conferencia en torno al tema «Miguel Angel y Berruguete en la vida del Renacimiento», don Santiago Melero.

El tema, por varias razones, interesó sobremanera a los palentinos. Una de ellas, naturalmente, por esta trascendente figura de la imaginería religiosa que es Alonso Berruguete.

Para sus paisanos, cualquier documentación que sobre la misma se facilite, ha de recibirse con interés.

De ahí, que la conferencia despertara singulares atractivos; como, asimismo, ha despertado especial expectación la que, el próximo día 18, pronunciará en nuestra capital, sobre la vida y la obra de esta inmortal figura paredeña, nuestro ilustre paisano y eminente escultor Victorio Macho.

Una figura de singular relieve, que va a tener su idóneo apologista en otra figura de máximo relieve también.

La actualidad local se ve conmocionada por el suceso de automóvil ocurrido en las cercanías de Torquemada, de tan gravísimas consecuencias.

Nuevamente, la carretera es testigo de un suceso de esta índole. El auto, dueño y señor, aparentemente, suyo, se despista y termina su periplo triunfal estrellado contra un árbol.

Triste noticia, que ha despertado general sentimiento entre todos los palentinos.

GOBIERNO CIVIL

CIRCULAR

El artículo séptimo de la Orden del Ministerio de Agricultura, de 9 de mayo de 1959, prohibe la caza de tórtolas en la época de entrada, en la Península.

Lo que se hace público para general conocimiento y exacto cumplimiento, esperando de las autoridades locales dependientes de la mía y de los agentes de la autoridad, extremen su celo para el mejor cumplimiento de lo dispuesto.

Palencia, 12 de mayo de 1960.—El Gobernador Civil, VICTOR FRAGOSO DEL TORO.

¡COCINERA!

¿Quierés ampliar tus conocimientos de cocina y repostería? Acude a los cursos especiales, que para las afiliadas al Montepío Nacional, organiza la Sección Femenina de F. E. T. Para más informes en la citada Delegación Provincial (Menéndez Pelayo número 25).

Grave accidente automovilístico

Derrapa un coche militar estrellándose contra un árbol

El Subsecretario del Ejército visitó de madrugada a las víctimas

Fueron éstas asistidas en la clínica militar de nuestra ciudad

A la altura del kilómetro 70 de la carretera de Burgos a Portugal, en el trayecto comprendido entre Magaz y el cruce de la carretera general con la de Villamediana, a primeras horas de la noche del miércoles, tuvo lugar un gravísimo accidente de circulación, del que resultaron víctimas el general de brigada de Infantería, Excmo. Sr. D. Antonio Martínez Pedrosa; el coronel jurídico e inspector de la Sección de Trabajo y Acción Social de la Subsecretaría del Ministerio del Ejército, Ilmo. señor don Antonio Coronel; teniente coronel de Estado Mayor, Ilmo. Sr. don Emilio Rodríguez Barranquero, y el soldado conductor del automóvil, Antonio Serrano Martín.

Ocupando un «Seat» de la matrícula E. T. número 2686, se dirigían de Madrid hacia Quintana del Puente, para efectuar una visita a la colonia infantil «General Varela», cuando al llegar al punto indicado, a causa del estado deslizante de la carretera por la lluvia que en aquel momento caía, derrapó violentamente el coche, que fué a estrellarse contra un árbol.

Los heridos fueron recogidos por un comandante médico de la Academia de Caballería de Valladolid, que acertó a pasar entonces en su automóvil por el lugar del accidente, conduciéndolos a Palencia, siendo internados en la clínica militar del Hospital provincial.

Ingresaron en gravísimo estado el general Martínez Pedrosa y el coronel don Antonio Coronel, quienes sufrían múltiples heridas y fracturas. Por otra parte, el teniente coronel don Emilio Rodríguez, también resultó con heridas de gravedad, siendo el conductor del automóvil el menos afectado por el accidente, ya que las lesiones por él presentadas carecen de importancia. Los heridos fueron intervenidos por el doctor don Dacio Crespo H. de Medina.

En las primeras horas de la madrugada llegó a Palencia, acompañando a las familias de las víctimas, el subsecretario del Ministerio del Ejército, general de División, don Luis de Lamo Péris.

En la clínica se personaron también nada más tener noticias del accidente, el gobernador militar de la plaza, coronel don Antonio Meneses Lacalle; gobernador civil y jefe provincial del Movimiento, don Víctor Fragoso del Toro; alcalde de Palencia, don Juan Mena de la Cruz y el jefe de la Comandancia de la Guardia Civil, don Juan López Allén.

Actuó en la práctica de las diligencias correspondientes, el juez militar eventual de Palencia, auxiliado por varios miembros de la Guardia Civil.

Dada la extrema gravedad de los señores Martínez Pedrosa y Coronel, de madrugada salieron de nuestra capital en ambulancias, acompañados por el subsecretario del Ministerio del Ejército y los familiares, que habían llegado a Palencia horas antes.

El teniente coronel, don Emilio Rodríguez Barranquero, que sigue hospitalizado en la clínica militar de Palencia, sufre heridas en la cara, piernas, tórax y conmoción cerebral. Su estado en el día de hoy, sigue siendo grave.

Nos comunican telefónicamente de León, que el general de brigada de Infantería, don Antonio Martínez Pedrosa, ha fallecido a consecuencia de las gravísimas heridas sufridas en el accidente ocurrido en las proximidades de Torquemada.

El general Martínez Pedrosa había ejercido el mando del Regimiento de Infantería de Burgos, número 36, de guarnición en León, hasta que fué ascendido al generalato.

Recientemente pasó a las órdenes de la Subsecretaría del Ministerio del Ejército y en este viaje cumplía una de las primeras misiones de servicio que se le habían encomendado.

En León, donde reside su familia, ha causado profunda impresión la noticia de su muerte. El cadáver del general Martínez Pedrosa recibirá cristiana sepultura en el cementerio leonés.

El coronel don Antonio Coronel, que también ha fallecido, actualmente estaba destinado en la Jefatura de la Sección de Trabajo y Acción Social adscrita a la Subsecretaría del Ministerio del Ejército, de cuyo organismo dependen las colonias infantiles militares.

Los restos mortales de este distinguido jefe militar serán inhumados en Granada.

El señor Coronel pertenecía al Cuerpo Jurídico Militar, en el que se destacaba por sus prestigios. En los medios periodísticos era muy considerado por ejercer la Asesoría del Consorcio de Diarios españoles (CONDESA), en cuya entidad ha realizado una clarividente y competentísima labor.

VICTORIO MACHO en solemne acto en la Diputación Provincial, hablará de la vida y obra de Alonso Berruguete

La conferencia del ilustre escultor palentino tendrá lugar el miércoles 18 de Mayo

El día 18 de los corrientes, miércoles de la semana que viene, el ilustre escultor palentino, de fama universal, Victorio Macho, pronunciará la anunciada conferencia sobre la vida y obra de Alonso Berruguete.

En la mañana de hoy, Victorio Macho ha celebrado, desde su residencia «Roca Tarpeya», en Toledo, una conferencia telefónica con el alcalde de Palencia, don Juan Mena de la Cruz, en la que ha manifestado a la primera autoridad municipal palentina que el próximo martes, día 17, por la tarde, llegará a nuestra ciudad, de paso para Santander.

Con tal ocasión se detendrá en Palencia, para pronunciar la anunciada conferencia sobre el universal escultor paredeño Alonso Berruguete, el miércoles, día 18.

Esta conferencia que, como hemos indicado, comenzará a las ocho de la noche en el salón de actos de la Diputación Provincial, se celebrará en solemnísimo acto, constituyendo, indudablemente, una velada de extraordinaria resonancia, con asistencia de las primeras autoridades palentinas.

De este acto, que será público, daremos más amplia información oportunamente.

Celebra sesión la Permanente Municipal

Se establece nueva parada de taxis en la plaza de San Lázaro

El miércoles, a las ocho y media, se reunió en sesión ordinaria la Comisión Permanente del Ayuntamiento. Presidió el Alcalde don Juan Mena de la Cruz, asistiendo los concejales señores Fuentes Castells, Pelo Martínez de Azcoitia, Ramírez Sevilla e Izquierdo Ruiz, así como el secretario e interventor accidentales, señores Cepeda Martínez e Izquierdo Ruiz.

Se aprobó una relación de facturas por un total de 26.114'68 pesetas y 4 nóminas de personal por 13.284'94 pesetas.

OBRAS. — Se concedieron permisos de obras a don Tomás Beneyas, doña Carmen Juárez, don Julio Pajares, don Felicísimo Prieto, don Santiago González, don Natalio García, doña Teresa Aparicio, doñ Octaviano Ibáñez, doña Cirila Miguel, don Elías López, don Ramón Zapatero, don Gregorio García, don Emilio Alvarez, don José Odriozola, don Manuel Bragado y don Mariano González.

HABITABILIDAD.—Concédese licencia de habitabilidad de un nuevo edificio, a don Justiniano Atienza.

Igualmente se concede licencia de habitabilidad a la Caja de Ahorros y Monte de Piedad, del nuevo edificio social que ha sido construído en la calle Mayor, pasándose a informe de Intervención la petición de exención de arbitrios que se solicita.

PERSONAL. — Se aprueba la pensión de viudedad que le corresponde por defunción de su esposo afecto al Servicio Municipal de Limpieza, a doña Julia Blanco Autillo.

Asimismo se aprueba otra pensión análoga que se fija a doña Elvira Villanueva, viuda de un guardia municipal.

También se aprueba la pensión correspondiente a don Juan Marcos Rebollar, inspector municipal veterinario, por jubilación.

Y la correspondiente también por jubilación de edad, a un médico de la Casa de Socorro.

Por incapacidad física, y a sus instancias, se jubila al empleado municipal don Heliodoro Flores, fijándole la pensión correspondiente.

RECURSO. — Visto el recurso interpuesto por don Antonio Font de Bedoya, contra acuerdo de la Comisión Municipal Permanente de 6 de abril de 1960, y conocidos los informes emitidos al respecto, se acuerda desestimarle, por entender que no procede.

CEMENTERIO. — Se concedió la perpetuidad de sepultura a la Superiora del Sanatorio de San Luis.

BANDA. — Autorízase la asistencia de la Banda Municipal a la procesión de la Virgen del Rosario de Fátima, del día 13.

RECLAMACIONES. — Visto el recurso de reposición interpuesto por don Juan del Río Higuera, como jefe del Grupo de Carniceros del Sindicato Provincial de Ganadería, contra aplicación que se hace a los mismos sobre inspección y vigilancia de establecimientos, y vistos los informes emitidos, se acuerda desestimarlo por no proceder.

A este respecto, se indica nuevamente que el Ayuntamiento está haciendo en los negociados correspondientes los estudios oportunos, a fin de proceder a una revisión y baja adecuada de esta ordenanza, en el próximo presupuesto.

En igual forma se resuelve otro recurso interpuesto por don Lamberto González Salazar, por el mismo concepto.

Visto el escrito suscrito por doña María Casares, reclamando contra recibo girado por el concepto de entrada de carruajes en el año 1959, se acuerda acceder.

Conocida otra instancia de doña Primitiva Mota González, solicitando la anulación de un recibo por solares sin edificar, se acuerda que la interesada justifique con escritura de propiedad su reclamación, para obrar en consecuencia.

Se deniega otra reclamación de la Sociedad de Seguros Mapfre, contra la cuota girada por el arbitrio de recogidas de basuras, por no proceder.

Se accede a la petición de don Enrique Gullón, sobre baja en el padrón de solares sin edificar de una finca de su propiedad.

Se accede a lo solicitado por don Jesús Curieses Díez, solicitando la aplicación de los beneficios de vivienda bonificable en un recibo por el concepto de alcantarillado.

PADRONES. — Se aprobaron los padrones de arbitrios de postes y palomillas sobre la vía pública, del año 1959; adicional del mismo año sobre vigilancia de establecimientos y sobre instalaciones y ocupación del subsuelo en la vía público, acordándose su exposición al público.

OBRAS MUNICIPALES. — Conocida la primera certificación de obras realizadas en el proyecto de urbanización de la zona comprendida entre la Avenida de Valladolid y Camino de la Julia, por un importe de 58.209'01 pesetas, se acuerda librar esta cantidad, con cargo a los fondos habilitados al efecto, a nombre del Sindicato de la Construcción.

CONCURSO. — Conocidas las propuestas formuladas por industriales de esta plaza, en relación con el contrato sobre limpieza y conservación de las máquinas de escribir y calcular del Ayuntamiento, se resuelve la adjudicación a favor del industrial don Santos Baldajos.

TRAFICO. — Conocido el expediente formado sobre revisión de las actuales tarifas vigentes en los servicios de coches de alquiler, por la aplicación de la orden del Ministerio de Obras Públicas de 14 de marzo de 1960, y la ordenación y reajuste de las mismas y del servicio, que propone la Comisión de Tráfico, se acuerda aprobar las nuevas tarifas que propone dicha Comisión, que empezarán a regir a partir de primero de junio; recordándose a los industriales taxistas la obligación de tener expuestas dichas tarifas a la vista del público.

Asimismo, se establece las condiciones de las mismas para coches de menos de cuatro plazas y de más de cuatro.

Y, también, se establece la fecha de primero de junio para que se establezca en la Plaza de San Lázaro la nueva parada de taxis de servicio público, acordada anteriormente.

DAÑOS. — Se acuerda conminar al pago e indemnización correspondiente, en el plazo de diez días, al causante del derribo de una farola de alumbrado público en las inmediaciones de la Plaza de Abastos, salvo seguir el procedimiento judicial oportuno, si no se cumple esta medida.

TRIBUNALES. — Se acuerda comparecer en el recurso contencioso promovido a instancias de doña Josefa López, contra acuerdo del Ayuntamiento por clausura de un establecimiento de peluquería.

MATERIAL. — Vistos los pliegos para provisión de material de oficina e impresos, se adjudican a los industriales de esta plaza, Gráficas Aguado y Papelería Merino.

Tras despachar otros asuntos de trámite, se levantó la sesión a las once de la noche.

SUCESOS EN LOS PUEBLOS

En las inmediaciones de "La Trapa" choca un coche contra un árbol

Sobre las siete y media de la tarde del miércoles, se dirigía por carretera a Valladolid, procedente de Palencia, un coche ocupado por don Eusebio Valero Romero, su esposa doña Pilar Jimeno Hernández y una hija de ambos, vecinos todos ellos de Olmedo (Valladolid).

Al llegar cerca del monasterio de «La Trapa», por causas que se desconocen, el coche chocó contra un árbol.

De resultas del accidente, la esposa del conductor sufrió diversas heridas, siendo trasladada a la Residencia del Seguro de Enfermedad de Palencia, donde se le apreciaron fracturas de la clavícula derecha, de la primera y tercera costillas del hemitórax izquierdo, numerosas contusiones y shock traumático, de pronóstico grave. Quedó hospitalizada en dicha residencia.

Jefatura Provincial de Ganadería

Autorización de la Feria de ganado del día 15 del actual en Aguilar de Campoo

Habiendo sido autorizada por esta Jefatura la celebración de la Feria de ganado del día 15 del actual, denominada de «San Isidro», en Aguilar de Campoo, todo ganadero que desee acudir a la misma deberá tener presente en todo momento las instrucciones dictadas por el Excelentísimo señor Gobernador Civil, en Circulares de fechas 3 de octubre de 1958 (B. O. de la provincia, número 119), y 4 de noviembre de 1959 (B. O. de la provincia, número 132), sobre la celebración de ferias y mercados.

Lo que se hace público para general conocimiento.

Palencia, 12 de mayo de 1960.—El Jefe del Servicio, V. CALCEDO.

Suscribiéndote a la Revista «Nuestra Casa», podrás participar en los numerosos concursos que mensualmente se organizan.

Retirada de los préstamos de abonos de primavera concedidos por el S. N. T.

Cumpliendo instrucciones del Ilustrísimo señor Delegado Nacional del Servicio Nacional del Trigo, y teniendo en cuenta el desarrollo del ciclo vegetativo del trigo, así como la conveniencia de liquidar la campaña de distribución de fertilizantes, por dicha Superioridad se han dictado las siguientes normas:

Primera.—La expedición de vales por la Jefatura Provincial del S. N. T., finalizará el día 14 del actual mes de mayo, sin prórroga alguna.

Segunda.—Los agricultores que tengan en su poder vales de fertilizantes expedidos por la Jefatura Provincial del S. N. T. procederán a la retirada física del abono de los almacenes distribuidores, antes del día 25 del actual mes de mayo, en cuya fecha quedarán sin valor alguno los vales no servidos.

Tercera.—El día 30 de mayo terminará el plazo para que los almacenistas distribuidores presenten en la Jefatura Provincial las liquidaciones cerradas de todas las operaciones que hayan realizado de esta clase de abonos servidos a préstamo.

Se encarece a las Hermandades Sindicales de Labradores y Ganaderos comuniquen a sus convecinos las normas de referencia en evitación de perjuicios y molestias.

Lo que se hace público para general conocimiento.

Palencia, 12 de mayo de 1960.—El Jefe Provincial, **Pedro Izquierdo Ruiz.**

Cuatro Cantones

Una solapa limpia

Imagínate, querido lector, a una persona vestida con una magnífica camisa de seda natural, sobre ella una impecable chaqueta de buen corte. Ajustada, con sus aberturitas —a la moda, en fin—, pero una de las solapas de la americana es de basta tela, vieja, sucia y andrajosa. Mal efecto. ¿No es verdad?

Naturalmente. Todo debe ir en consonancia, y quien puede llevar tal atuendo, lógico es que no sacrifique la estética a ese pequeño detalle de la sucia solapa.

Pues he aquí, algo que podemos aplicar a determinado acceso a nuestra ciudad.

Palencia, por su parte norte, las carreteras de Santander y León, causa al recién llegado una grata impresión de población cuidada, amplia y luminosa, pero quien llega a nuestra ciudad por cualquiera de las carreteras de Valladolid o Burgos, encuentra algo que no va con los tiempos.

Frente a los magníficos edificios de la Fábrica Nacional de Armas, hay unos ruinosos, viejos y decrépitos caserones, que están pidiendo a voces la piqueta demoledora.

La hermosa y amplia Avenida de Valladolid, tiene que soportar la mancha de esas viejas edificaciones que causan en el recién llegado una deplorable impresión.

Nuestro Municipio, sin ánimo de inmiscuirnos en sus posibilidades económicas, tiene en estos feos edificios la posibilidad de edificar. De construir algo nuevo que termine de ofrecer al visitante que llega a Palencia la impresión que todos deseamos.

Si estas posibilidades económicas, están fuera del alcance del Ayuntamiento, ¿no podía pensarse en la formación de una sociedad o grupo sindical que allí construyese edificios modernos, de magnífico porvenir?

La Avenida de Valladolid lo merece, y sobre todo, nuestra ciudad tendría un acceso digno y limpio. Se arrancaría esa pústula de viejas edificaciones que ya nada tienen que hacer en el Palencia moderna, si no es mostrarnos su decrepitud y su fea vejez.

Esperemos que la Avenida de Valladolid, que es como la camisa de seda, esté bajo una chaqueta en la que las dos solapas sean de la misma calidad. Pongamos una solapa nueva, limpia, hermosa a Palencia.

Floración de exposiciones

Pintura, pintura, pintura...

Pintura por los cuatro costados.

Pero pintura buena, artística. Pintura abrazada a la inspiración. Dibujos, acuarelas, óleos.

Palencia es una auténtica floración de exposiciones pictóricas. En la sala de Información y Turismo, un joven, Hernández, palentino, expone estupendas pinturas; otro joven, Dámaso Santos, vinculado a Palencia, expone dibujos modernos y gratos; un tercer muchacho, estudiante como los anteriores, da cierto giro a la exposición, con su manifestación escultórica, estupenda.

En el salón de conferencias de la Diputación Provincial, Silva, el conocido artista palentino, expone una original colección de cuadros, en los que el color es como una vibrante voz, que surge radiante, sin miedos, como en una sinfonía cromática de sorprendentes altos y bajos, pianísimos suaves y estruendo apoteótico triunfal.

En "La Parrilla", del "Jorge Manrique, el maestro de maestros, Eduardo Vicente, muestra una serie de dibujos maravillosos, que son como un descubrimiento sorprendente de un lírico cielo ilusionado y de unos árboles místicos y quintaesenciados.

Tres exposiciones simultáneas. He aquí una floración de arte.

Y por si esto fuera poco, Meneses prepara una muestra de sus acuarelas en el salón de la Caja de Ahorros; muestra que, al parecer, no se hará esperar.

Pintura, pintura, pintura.

Pero pintura con inspiración, pintura hija del sueño, pintura-arte

Y esto, de verdad, nos agrada.

Esgrima

Ahora nos han dicho que las mujeres practican también el deporte de la esgrima. La noticia, en sí, no es nueva, pero sí el número de esgrimistas del bello sexo.

Pero hay algo más. La esgrima —afirman— constituye un estupendo ejercicio para conservar y estilizar la línea. Ya salió, pues, a relucir, el eterno femenino, capaz de mostrarse en cualquier momento y lugar, aunque tenga que ser rubricado con fintas de florete y ataques en cuarta.

Dicen que cualquier edad es buena para iniciarse en la esgrima. Para "jubilarse", tampoco hay ninguna época prevista.

También he oído afirmar que las mujeres que practican la esgrima se casan la mayor parte. ¿Por qué? Aún no han dicho su última razón los espíritus minuciosos, amigos de buscar la causa de todo.

Mientras los tales hablan y razonan concienzudamente, nosotros echemos nuestro cuarto a espadas diciendo que el éxito matrimonial de las mujeres esgrimistas quizá esté en la eficacia gimnástica de este deporte, con vistas a eso de lograr un palmito así de esbelto, que es una de las "razones" que la mujer exhibe para convencer al hombre, camino de la Vicaría.

Claro, que también pensamos que debiera suceder al revés: que las mujeres esgrimistas lógicamente habrían de quedarse todas solteras, ya que el hombre no ignora que la esgrima es, al fin y al cabo, el arte de dar "sablazos". Y una futura esposa, con diploma de "sablista", es como para asustar al más audaz e imprudente.

Brillante conferencia de Santiago Melero sobre "Miguel Angel y Berruguete en la vida del Renacimiento"

Fué pronunciada en la Diputación Provincial en la noche del miércoles

El ciclo de conferencias del curso 1959-60, del Círculo Cultural del Movimento fué clausurado la noche del miércoles, con una interesante intervención del escritor Santiago Melero, ofreciendo una auténtica lección sobre Miguel Angel y Alonso Berruguete.

El acto dió comienzo a las ocho de la noche, celebrándose en el salón de conferencias de la Diputación Provincial, asistiendo numeroso público.

Presentó al orador, el Delegado de Asociaciones del Movimiento, y Director del Círculo Cultural, don Jesús Mateo Romero, que puso de manifiesto la personalidad de Santiago Melero como escritor y ensayista.

Santiago Melero tuvo como tema de su brillante conferencia «Miguel Angel y Berruguete, en la vida del Renacimiento».

A través de un original enfoque, el orador nos ofreció una serie de pinceladas vigorosas, definidas, exactas, no solo de la obra artística de los genios de Florencia y de Paredes de Naya, sinó de la propia vida de ambos, de su mútua relación y vinculación, de su mútua influencia, de la manifestación renacentista en Italia y España, etc., todo ello envuelto en una clara exposición, erudita y documentada, y ofrecida con sencillez y brillantez al mismo tiempo, circunstancias poco comunes que hicieron que la conferencia, de una hora de duración aproximadamente, fuese aceptada gratamente, mereciendo nutridos aplausos al final de la misma.

Santiago Melero nos habló de la juventud de Berruguete, una juventud austera, recoleta; su ida a Italia; su relación con Miguel Angel, que fué su maestro; la impresión que al escultor florentino lo causó el paredeño; a este respecto el orador manifestó que «tal vez Miguel Angel vió en Berruguete el claro marchamo del elegido», y esto se desprende de cierta carta escrita por Miguel Angel a su hermano en 1508, en que hace cumplida alabanza del artista palentino. Sin embargo, continúa diciendo el conferenciante «Miguel Angel no pudo calcular que España se encaramaría con Italia en la cima del arte, empleando técnicas y caminos distintos, también de aceptación y resonancia universal».

Se refirió después al temperamento y carácter de Miguel Angel, y su semejanza con el carácter de Berruguete. Nos ofrece seguidamente una documentada y original visión del Renacimiento en Italia, culminándola con la manifestación religiosa en tal etapa de la cultura, concluyendo por afirmar que la crisis de la cristiandad no llegó a España, ya que España supo navegar magníficamente gracias a su fervor místico, a su rigor escolástico y a su independencia económica.

A continuación habló de Savonarola y su influencia en su tiempo, y especialmente en su tierra, para referirse a la influencia del célebre dominico en Miguel Angel.

Terminó el orador refiriéndose nuevamente a Miguel Angel y Berruguete, la relación mútua de su vida y su obra, y la amistad que a ambos unió, acordes en ideas religiosas y dispares en diversas facetas de su manifestación artística; se detuvo Santiago Melero especialmente en la manifestación escultórica de Berruguete, haciendo una auténtica apología de sus «imágenes suprasensibles»; los santos duros, recios, ascetas, en los que la materia parece liberada de la congoja de la carne, afirmando que ante estas briosas realidades artísticas, es «andarse por las ramas» y perder el tiempo el intentar dedicarse a estudiar la «desmaña técnica» del escultor paredeño. Hizo, por último, hincapié en la coincidencia del sentimiento religioso y la dureza del temperamento entre Miguel Angel y Berruguete, apuntando asimismo las discrepancias de ambos genios, de maestro y discípulo.

S. PAJARES GARCIA

Médico Jefe de los Servicios Provinciales de Puericultura, por oposición

Consulta de Puericultura y Enfermedades de los niños

RAYOS X

Calvo Sotelo, (Jardinillos), 3, 1.º dcha. Horas: de 12 a 2 Teléfono, 1834

DIARIO DE AVISOS

FARMACIAS DE GUARDIA. — Durante la semana están de guardia las siguientes farmacias:

ZONA NORTE: La de don José María Fernández Nieto (Mayor, número 66).

ZONA SUR: la de don Antonio de Fuentes (Mayor, número 114).

EXTRARRADIOS: La de don Gonzalo Massa (López Francos, 2).

REGISTRO CIVIL

MATRIMONIOS.—Emilio de León Salazar, de Quintanilla de Trigueros, con María Martín Calvo, de Quintanilla de Trigueros; Juan Santiago Antolín, de Villoldo, con María del Rosario Ibarlucea Borge, de Villoldo.

CUPON PRO CIEGOS

Lista del número premiado del «Cupón Pro Ciegos», correspondiente al sorteo celebrado el día 11 de mayo de 1960.

Premiado con 250 pesetas, número 583, y con 25 pesetas, todos los terminados en 83.

A MADRID

En su viaje, no deje de visitar «Casablanca», donde pasará una velada agradable viendo y escuchando las mejores atracciones y orquestas nacionales y extranjeras, así como los mejores intérpretes del arte español. Nosotros le invitamos a que nos visite, para lo cual le servirá este anuncio recortado, que le facilitará la entrada gratuita y únicamente pagará si desea quedarse a ver nuestro espectáculo y consumir

CRANEO

Un anticuario es preguntado acerca de un pequeño cráneo que tiene a la venta:

—¿A quién pertenecío?

—¡Oh! Es el cráneo de Napoleón cuando era niño.

MAS FACIL

Durante la época de la prohibición en los Estados Unidos un inspector del fisco visitó un pueblo, disfrazándose de aldeano.

Una vez allí preguntó si había alguna casa en la que vendieran alcohol.

—Sí —le dijo su informante.

—¿Puede indicármela?

—¡Ya lo creo! ¿Ve usted esa calle larga con casas de ladrillo a uno y otro lado?

—Sí.

—¿Ve usted una sola casa más alta, pintada de amarillo?

—Sí.

—Pues en ésa no venden.

AFORTUNADO

En una calle céntrica de Roma un forastero trata de cambiar de acera y no encuentra el modo.

Fatigado, pregunta a un transeunte:

—Dígame, ¿cómo se pasa a la otra acera?

—No puedo decirle. Soy un hombre afortunado y vivo en esta.

ADIVINANZA

Yo vi de un cuerpo sin alma
dando voces con clamor,
como un dátil en la palma,
con letras alrededor.

Solución a la adivinanza de nuestro número anterior
EL COLOR NATURAL

CRUCIGRAMA
Núm. 240

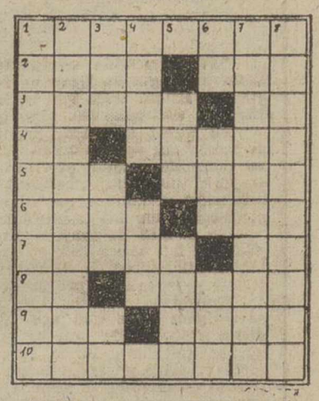

Horizontales: 1: Ciudad europea. 2: Imagen animica del objeto percibido. (al revés) Número. 3: Volcán de una provincia española. Consonante repetida. 4: (al revés) Nombre de una letra. Cerro aislado que domina un llano. 5: en el mar. (al revés) Mueble. 6: (al revés) Triunfé. Interjección catalana. 7: Extraños. (al revés) Forma del pronombre. 8: Terminación verbal. (al revés) Prototipo de perfección. 9: Marea fuerte y rápida. (al revés) Puse al fuego. 10: Dícese del asunto que causa enojo.

Verticales: 1: Diré mal de una persona. 2: Los pondrán de diez en diez. 3: Estuve contento. Emperador. Consonante repetida. 4: Río de Portugal. En el fútbol. 5: Letra griega. Nombre árabe del Alto Egipto o Tebaida. 6: Añadiendo una consonante: Palabra. Demostrativo. Repetición. 7: Arriesgados. 8: Relativo a toda cosa que encierra movimiento.

Solución al Crucigrama núm. 239:

Horizontales: 1: Dimitirá. 2: Inés. saG. 3: Sosas. Tu. 4: iP. Cádiz. 5: Mis. Mofa. 6: Unes. siB. 7: Latin. Ca. 8: aD. Rosal. 9: Roe. Toro. 10: Estrenas.

Verticales: 1: Disimulare. 2: Inopinados. 3: Mes. seT. eT. 4: isaC. Sir. 5: Sam. Noté. 6: iS. Dos. Son. 7: Ratificará. Aguzábalos.

Tractores alemanes BULET de 40 CV.

¡¡CON MOTOR MERCEDES!!

SE EMPIEZAN A DISTRIBUIR

Información: ORTEGA Y ORTIZ DE ZARATE, S. R. C.

Apartado, 58.—PALENCIA

M.C.D.2022

LA VUELTA CICLISTA A ESPAÑA

SUAREZ GANO LA "ETAPA REINA"

El madrileño hizo otra jornada en solitario, escapado de salida

Bahamontes se clasificó en segundo lugar a once minutos y medio

DESMET SIGUE CON EL "JERSEY AMARILLO"

PELICULA DE LA ETAPA

LA SALIDA

Vitoria, 12. — Esta mañana en San Sebastián y con quince minutos de adelanto, se han realizado todos los trámites previos para la partida de la décimocuarta etapa de la Vuelta Ciclista a España, que comprende el recorrido San Sebastián-Vitoria, con 251 kilómetros y en la que existen tres puertos puntuables: el Alto de Elgueta, de segunda categoría; el Alto de Urquiola, de primera y el puerto de La Herrera, de primera categoría.

Los corredores comenzaron a concentrarse en San Sebastián a las nueve y cuarto de la mañana, en el Paseo de la República Argentina, de donde salieron neutralizados a las 10,30 horas, es decir, con quince minutos de adelanto de las hojas de ruta, adelanto acordado anoche por los directores de la prueba y pasaron por las calles de la Reina Regente, Alda, Calvo Sotelo, Hernani, Andía, Miramar, Avenida de España, Zubieta, Paseo de la Concha, Truel de Antiguo y Avenida de Zumalacárregui, donde se dió la salida oficial a las 10.45 horas.

NADA MAS SALIR, SALTA DEL PELOTON SUAREZ

Nada más salir, Suárez (Faema), salió disparado del pelotón y logra adquirir en poca distancia una gran ventaja sobre el grupo principal.

Suárez pasa destacado y en solitario por la localidad de Aguinaga, a 14 kilómetros de la salida y lleva una ventaja de tres minutos al pelotón.

Han tomado la salida 44 corredores, el tiempo es magnífico y el día se presenta caluroso.

PASO POR ORIO

A 20 kilómetros de la salida pasa por Orio, a las 11.20 horas, el corredor Suárez, que lleva mucha distancia a los demás participantes.

Con once minutos de retraso de la hora en que lo hizo Suárez a las 11'28, cuando llevaba 25 kilómetros de carrera, han pasado por Zarauz los componentes del pelotón donde van todos los ases.

EN ZUMAYA, CON 11 MINUTOS SOBRE EL PELOTON

Suárez mantiene su ventaja al paso por Zumaya —37 kilómetros— por donde pasó a las 11,37 horas en solitario, con cerca de once minutos de ventaja sobre el grupo principal.

POR DEVA

Por Deva, a 50 kilómetros de la salida, Suárez pasa a las doce en punto de la mañana. Once minutos y medio después lo hace Morales (Kas), que ha tomado una ligera ventaja sobre el pelotón. Los componentes del grupo principal hacen su paso con doce minutos de retraso sobre la hora de paso de Suárez, marchando al frente De Keyzer (Bélgica), Campillo (Kas), Bertrán (Faema). Este grupo forma una ligera «fila india».

EN LA META VOLANTE DE ELGOIBAR

En Elgoibar está situada la meta volante a 63 kilómetros de la salida de San Sebastián. Suárez pasa por la misma completamente solo a las 12'25 horas. La clasificación de la meta volante, es la siguiente:

1.—Suárez (Faema).
2.—Morales (Kas), a 11-19.
3.—Iturat (Ferrys), a 11-32.

LOS FAEMAS PROTEGEN LAS ESCAPADAS DE SUAREZ

Los corredores del grupo principal están siendo contenidos por los Faemas que con ello quieren proteger la escapada de Suárez.

Cerca del coche «escoba», marcha Moser (Italia-Luxemburgo) y más retrasado, Carlos Pérez (Majestad).

A 66 KILOMETROS DE LA SALIDA

Suárez ha pasado con gran ventaja sobre los demás participantes por Eibar, a 66 kilómetros de la salida. Morales, continúa también en solitario, manteniendo la ventaja sobre el grupo.

Suárez, ha hecho su paso por Eibar, a las 12'35 horas, y ha comenzado a subir con facilidad las primeras estribaciones del Alto de Elgueta (464 metros de altitud), considerado de segunda categoría, y cuya cima está a 78 kilómetros de la salida en San Sebastián.

BAHAMONTES Y ASPURU SE ESCAPAN

En la cima del Alto de Elgueta, ha llegado en primer lugar, el corredor Suárez (Faema).

Durante la subida a este puerto, fué alcanzado por el pelotón principal el corredor Morales, mientras Bahamontes (Faema), y Aspuru (Kas), se habían despegado en las laderas del mismo para marchar tras de Suárez.

PASO POR EL ALTO DE ELGUETA

El orden del paso fué el siguiente, por la cima de Elgueta:

1.—Suárez (Faema).
2.—Bahamontes (Faema), a siete minutos.
3.—Aspuru (Kas), ídem.

En el descenso, se siguen manteniendo las distancias anteriores, y por Elorrio, a 83 kilómetros de la salida, pasa en primer lugar Suárez, a las 13'11 horas de la tarde y a ocho minutos, Aspuru y Bahamontes. El pelotón con los demás corredores, va rodando a unos diez minutos de Suárez.

SE RETIRA MOSER

Antes de la subida al Alto de Urquiola se ha retirado de la Vuelta el corredor Moser (Italia-Luxemburgo).

En la subida a este Alto, algunos corredores del pelotón principal han logrado mejorar posiciones, aunque van distanciados de los escapados.

EN LA CIMA DEL URQUIOLA

Por la cima del Urquiola de primera categoría, de 713 metros de altitud y a 101 kilómetros de la salida, el orden del paso ha sido el siguiente:

1 Suárez (Faema).
2 Bahamontes (Faema), a 6-15
3 Aspuru (Kas), a 6-20.
4 Karmany (Kas), a 7-45.
5 Pacheco (Licor 43), mismo tiempo.

Al descender el puerto hacia Ochandiano, los corredores van manteniendo las mismas posiciones, si bien algunos de los participantes que marchaban en el pelotón, se han acercado más a los escapados.

¿SE ESTA AGOTANDO SUAREZ?

Por Ochandiano, a 108 kilómetros de la salida, ha pasado en primer lugar Suárez (Faema), a las 14'12 horas de la tarde. Suárez dió la impresión de marchar bastante agotado.

Siete minutos después de Suárez, han pasado Bahamontes (Faema), Aspuru (Kas), Karmany (Kas), Pacheco (Licor 43), De Mulder (Bélgica) y Manzaneque (Faema). Estos dos últimos van algo rezagados de los anteriores.

¡ABANDONA GAUL!

Al pasar Ochandiano, el corredor Charly Gaul (Italia-Luxemburgo), se ha detenido y ha entrado en una casilla de peones camineros, retirándose de la Vuelta. Le acompañaba el doctor Salinas, de la Vuelta Ciclista.

TAMBIEN SE RETIRA OTRO DEL EQUIPO DE GAUL

El corredor Erzner (Italia-Luxemburgo), al enterarse de que Charly Gaul se había quedado atrás, dió la vuelta hacia Ochandiano y ambos han anunciado que se retiraban de la carrera. Ambos van instalados en unas camillas en la ambulancia.

SUAREZ PIDE LE ATIENDA UN MEDICO

El corredor Suárez (Faema), ha reclamado antes de llegar a Vitoria, los servicios del doctor Salinas, médico de la Vuelta.

PASO POR VITORIA

Los corredores hacen su paso por Vitoria, en la primera llegada como control de aprovisionamiento poco después de las tres de la tarde. Desfiló en primera posición el corredor Suárez (Faema). A diez minutos y quince segundos, lo hizo el pelotón, con el resto de los corredores. Suárez, pese a haber solicitado la presencia del médico, pasó fresco y pedaleando bien.

SUAREZ SE REPONE Y CONSERVA LA DIFERENCIA

Poco después de la salida de Vitoria Suárez proseguía aumentando la diferencia sobre el pelotón. Al llegar a Puebla de Arganzón eran 12 minutos los que le separaban de sus seguidores. Suárez, que parece haberse repuesto de su agotamiento, aprieta de firme y se presenta en Haro después de haber aumentado la diferencia sobre sus seguidores hasta alcanzar los 14 minutos, 30 segundos.

GAUL, EFECTIVAMENTE, ESTABA ENFERMO

Sobre la retirada de Charly Gaul hemos conversado en Haro con el doctor Salinas, médico de la Vuelta. Nos dijo que, al ser llamado para atender al corredor luxemburgués, le encontró en la cama de la casilla de peones camineros en una postura un tanto extraña y con los pies fuera de los barrotes. Le auscultó y halló que el pulso de Charly era muy bajo, se hallaba desasosegado. Tuvo que suministrarle un tónico cardíaco para hacerle reaccionar. Gaul padecía colitis esta mañana, seguramente por cualquier alimento que ingiriera anoche y le sentara mal. El doctor Salinas ha justificado la ausencia del corredor ya que, según ha dicho «Gaul se hallaba completamente destrozado y no podía seguir adelante en las condiciones físicas por las que atravesaba».

PASO POR CENICERO, SE VUELVEN A ESCAPAR BAHAMONTES Y ASPURU

Por Cenicero, a 195 kilómetros de la salida y 56 de la meta en Vitoria pasó Suárez, destacado, con 13 minutos, 10 segundos de ventaja sobre Aspuru y Bahamontes que escaparon del pelotón unos kilómetros antes de llegar a esta localidad. Dos minutos cincuenta y cinco segundos después de estos dos últimos llegó el pelotón.

EL ESFUERZO DE SUAREZ

Suárez va haciendo un esfuerzo sobrehumano a lo largo de toda la etapa, sin entregarse ni desmayar. La herida que sufrió en la primera etapa, y que no se le ha cicatrizado por el continuo roce con el sillín, le sangra continuamente. También hay que destacar la inteligencia y potencia con que va corriendo Bahamontes. Cuando ve que se va acercando un puerto salta del pelotón y no hay quien le sujete. En esta escapada antes de llegar al puerto de La Herrera, de primera categoría, se ha llevado consigo al corredor Aspuru que también realiza una magnífica etapa. Desde Cenicero hasta el puerto hay una distancia aproximada de 23 kilómetros.

PASO POR EL ALTO DE HERRERA

Antonio Suárez llegó a la base del puerto de la Herrera y comenzó el ascenso con fuerte pedaleo. Minutos después lo hacían Bahamontes y Aspuru. El paso por el puerto lo hicieron así.

1 Antonio Suárez.
2 Bahamontes, a 11 minutos.
3 Aspuru, un minuto después.

Al comenzar la escalaad el corredor toledano logró sacar un minuto de ventaja a Aspuru y se lanzó en solitario, cuesta abajo en persecución de Suárez. Trece minutos treinta y siete segundos después de Suárez, cruzó la cima de Herrera el corredor Iturat, en cuarta posición.

SUAREZ, VENCEDOR EN VITORIA

Suárez prosiguió su escapada en solitario, bajando a gran velocidad. El corredor madrileño consiguió mantener su ventaja y en la meta de Vitoria fué ovacionado calurosamente.

1 Antonio Suárez, 8-8-41.
2 Bahamontes, 8-20-16.
3 Iturat, 8-22-25.
4 Aspuru, 8-23-25.
5 Campillo, 8-23-26.
6 Karmany, mismo tiempo.
7 Morales, 8-24-18.
8 Botella, 8-25-27.
9 G. Quílez, mismo tiempo.
10 Loroño, mismo tiempo.
11 Desmet, mismo tiempo.
12 Mas,mismo tiempo.

El corredor Desmet sigue en posesión del jersey amarillo.

El promedio de la etapa de hoy ha sido de 32'290 k. p. h.—Alfil.

CASOS Y COSAS DE LA VUELTA

Bahamontes rompió ayer una rueda de su bicicleta

Los belgas confían en seguir haciendo buen papel

San Sebastián, 12. — (Del enviado especial de "Alfil", Llados Sort).

La escapada de ayer de Bahamontes le inquietó tanto al director de "Emi", que Learco Guerra se pasó la mayor parte del recorrido durmiendo. No es una fantasmada, es una realidad como el castillo de la Mota y además algún que otro fotógrafo obtuvo el correspondiente documento gráfico.

—o—

Marigil, el hombre que frustó en parte la escapada del Aguila de Toledo, estuvo ayer por la mañana dialogando mucho tiempo con el director del equipo francés. Alguien con muy mala intención vaticinó coalición. Pero luego sobre la carretera la única coalición que se pudo ver fué la pasividad de los belgas ante la escapada de Federico; pero pronto despertaron y estuvieron en lucha como los primeros.

—o—

"Somos el punto de mira de todos. Nuestro equipo no obstante va a más y a poco que se repongan de las lesiones Botella y Suárez y coja su forma física Bahamontes, podemos terminar con todos", afirmó Miguel Torelló antes de salir de Logroño. También dijo que a partir de la etapa de ayer se decidiría la carrera.

Al solicitarle una opinión sobre la clasificación del sabadellense Pacheco en la general, respondió: "Este segundo puesto es ficticio y bajará".

—o—

Pacheco que tiene contrato en vigor con Faema fué traspasado para correr la Vuelta con Licor 43. ¿Obedeciendo a algún motivo que no fuese el deportivo?

—"No hubo ninguna intención en perjudicarle, al contrario. Y la prueba la tienes en que no le pusimos ningún obstáculo para que participara en la Vuelta en el equipo que creyese más oportuno. En los Faemas no cabía porque sólo podían formar diez hombres el equipo. Y escogimos los mejores".

Suárez afirma: "Nosotros no luchamos individualmente. Lo hacemos en plan de gran equipo. Queremos alzarnos con el triunfo como sea y lo conseguiremos. Somos los más fuertes y mejores".

—o—

Goicoechea no quiere hablar con los periodistas y arguye lo siguiente: "No quiero jaleos, ni líos. Hacemos nuestra carrera y andamos a nuestro aire".

—o—

"Cisquillo" el mecánico de los Faemas nos facilita el siguiente parte: "Durante la etapa de ayer Suárez, rompió el cuadro de su bicicleta. Pincharon Manzaneque, Galdeano, Mas y Bahamontes. Este último rompió también su rueda delantera".

"Bajando el Jaizquibel Federico Martín Bahamontes, pinchó, pero reparó en menos de medio minuto". Este "Cisquillo" es otro "Aguila".

—o—

"Utset corredor del Kas, ha afirmado que a partir de hoy también los Kas presentarán la batalla sin cuartel. Vamos a jugárnoslo todo; o lo logramos o nos quedamos tirados en la carretera. Si ganamos por equipos, esta es nuestra intención, tendremos una prima importante a tanto por kilómetro. Pero el corredor tarrasense no nos dijo la cifra aproximada que ello supondría.

—o—

Desmet estaba esta mañana satisfecho de su actuación y de la de sus compañeros. El belga cree que no le va a resultar tan difícil hacer un brillantísimo papel en esta dura competición que este año es la Vuelta Ciclista.

—o—

Segú, uno de los muchachos fuertes de la carrera, probó los sabrosos mazapanes de Soto y Riojanito, que tanta fama tienen en Logroño. También nosotros pudimos degustarlos por gentileza de ese hombre fabuloso que es Ricardo de Castro, ex torero, empresario y poseedor del mejor museo taurino particular de Logroño.—

Gaul se quejaba de que se le vigilaba más que a nadie

Mientras su equipo, cada noche, pedía más dinero a la organización de la Vuelta

Elorrio, 12.—(Del enviado especial de Alfil, Lladós Sort).

Otra escapada sensacional se ha registrado en la iniciación de esta etapa de hoy. Antonio Suárez, pese a encontrarse aquejado por una lesión que le origina una gran tortura al roce con el sillín, no ha dudado en lanzarse con pujante ímpetu, realizando en estos 83 kilómetros de etapa, una formidable carrera. Ha subido magníficamente el Elgueta y se ha lanzado después por su rampa, de forma espeluznante. Sin embargo, todo parece indicar que la ventaja de Suárez no va a mantenerla sin dura lucha, pues del pelotón arrancaron poco después Bahamontes y Aspuru, que van a la "caza" de Suárez. La incógnita, para nosotros, en este momento, está en el Urquiola, donde todo hace prever una criba de corredores y hasta algunos abandonos.

También Loroño ha querido demostrar su buen momento, y después de tirar del pelotón durante algunos kilómetros, ha conseguido finalmente despegarse bastante de éste, y marcha velozmente en solitario, a la zaga de Bahamontes y Aspuru.

Y ya no queda más que decir que

GAUL

Charly Gaul va dentro del grueso de corredores, sin intentar nada. Esta inoperancia nos la explicó él mismo, con cierto tono de irritación, antes de tomar la salida. "Resulta absurdo —dijo— que se me vigile con tan gran cuidado, y se me contrarreste tan enérgicamente, cuantas veces he intentado "hacer algo". Sin embargo, yo creo que en esta prueba hay corredores de tanta talla y peligro como yo, y, no obstante esto, no estan tan vigilados. No, lo comprendo; pero, indudablemente, esta situación me quita todo estímulo".

Antes de la salida, circuló insistentemente un rumor. Se hablaba de la retirada en masa del equipo Emi, en el que figura Charly Gaul. La realidad es que sí hubo retirada general, pero ha sido de las furgonetas y coches seguidores del Emi, que tienen que regresar a Italia para prepararse y tomar la salida con el "Giro". Otro detalle, en relación con este equipo, que dió pábulo al rumor, fué que cada noche, los directivos del Emi mantienen contacto con la organización, solicitando más dinero para seguir en la carrera. Aunque ignoremos la solución que se adopta ante estas solicitudes, debe ser favorable por ahora, cuando los "emis" continúan en la prueba a la salida de la etapa. Después... ya veremos. El tiempo espléndido y la animación en todos los pueblos del trayecto hasta el momento, no puede ser más agradable.

Cerramos nuestra pequeña crónica refiriéndonos de nuevo a Suárez. La clasificación de este corredor en la general, nos hace pensar que su esfuerzo de hoy no lo realiza en beneficio propio, sino, más bien, en el del equipo Faema.—Alfil.

CLASIFICACIONES

Décimocuarta etapa

1 Suárez, Faema, 9-07-41, con bonificación.
2 Bahamontes, ídem, 8-19-46, con bonificación.
3 Iturat, Ferrys, 8-21-53.
4 Azpuru, 8-22-25.
5 Campillo, Kas, 8-23-26.
6 Karmany, Kas, 8-23-26.
7 Morales, Kas, 8-24-18.
8 Botella, Faema, 8-25-27.
9 G. Quílez, Kas, ídem.
10 Loroño, Majestad, ídem.
11 Pacheco, Licor 43, ídem.
12 Desmet, Groene, ídem.
13 Mas, Faema, ídem.
14 Manzaneque, Faema, 8-26-20.
15 De Mulder, Groene, 828-08.
16 Seynaeve, Groene, 8-28-25.
17 Messillin, Groene, 8--28-27.
18 Marigil, Ferrys, 8-28-29.
19 Aure, Rochet, 8-28-31.
20 G. Moral, Licor 43, ídem.
21 Montilla, Licor 43, 8-28-50.
22 Urrestarazu, Majestad, 8-28-54.
23 De Cabooter, Groene, 8-32-26.
24 Rolland, Rochet, 8-32-29.
25 Fornara, Emi, 8-32-29.
26 Montilla, Licor 43, ídem.
27 Hernández, Kas, ídem.
28 Segú, Kas, ídem.
29 Guargaglini, Emi, ídem.
30 Menéndez, Majestad, ídem.
31 Guardiola, Licor 43, 8-38-47.
32 De Keiffer, Groene, ídem.
33 Sweeck, Groene, ídem.
34 Mathys, Groene, ídem.
35 Utset, Kas, 8-39-09.
36 Bertrán, Faema, 8-43-28.
37 Galdeano, Faema, ídem.
38 Berrendero, Faema, ídem.

Promedio: 32.290 K. h.

Retirados en la etapa de ayer:
Ernzer, Emi.
Gaul, Emi.
Mosser, Emi.
Abate, Rochet.

Fuera de control:
C. Pérez, Majestad.
San Emeterio, Faema.

General después de la 14.ª etapa

La general se ha establecido en la forma siguiente:

1 Desmet, Groene, 85-40-31.
2 Pacheco, Licor 43, 85-43-27.
3 De Mulder, Groene, 85-52-35.
4 Karmany, Kas, 85-52-59.
5 Mas, Faema, 85-53-46.
6 Botella, Faema, 85-59-15.
7 Azpuru, Kas, 85-59-20.
8 G. Quílez, Kas, 85-59-35.
9 Manzaneque, Faema, 86-00-30.
10 Campillo, Kas, 86-07-18.
11 Messeli, Groene, 86-10-29.
12 Urrestarazu, Majestad, 86-16-25.
13 Marigil, Ferrys, 86-16-32.
14 Suárez, Faema, 86-16-36.
15 De Cabooter, Groene, 86-18-11.
16 Bahamontes, Faema, 86-18-56.
17 Loroño, Majestad, 86-20-56.
18 G. Moral, Licor 43, 86-26-46.
19 Iturat, Ferrys, 86-29-58.
20 Company, Licor 43, 86-33-45.
21 Sweeck, Groene, 86-33-57.
22 Segú, Kas, 86-34-23.
23 Guarglini, Emi, 86-34-44.
25 Rolland, Rochet, 86-39-11.
25 Galdeano, Faema, 86-42-16.
26 Seynaeve, Groene, 86-44-30.
27 Aure, Rochet, 86-48-19.
28 Morales, Kas, 86-50-06.
29 Hernández, Majestad, 86-59-26.
31 Fornara, Emi, 87-00-17.
32 Guardiola, Licor 43, 87-09-48.
33 Utset, Kas, 87-17-01.
34 Bertrán, Faema, 87-17-23.
35 De Keyzer, Groene, 87-21-48.
36 Berrendero, Faema, 87-25-40.
37 Mathys, Groene, 87-30-38.
38 Montilla, Licor 43, 87-33-58 — Alfil.

Montaña

PREMIO DE LA MONTAÑA ETAPA

ALTO DE ELGUETA, SEGUNDA CATEGORIA

1 Suárez, 6 puntos.
2 Bahamontes, 5.
3 Aspuru, 4.
4 Karmany, 3.
5 Seynaeve, 2.
6 Botella, 1.

ALTO DE URQUIOLA, PRIMERA CATEGORIA

1 Suárez, 10 puntos.
2 Bahamontes, 9.
3 Aspuru, 8.
4 Karmany, 7.
5 Pacheco, 6.

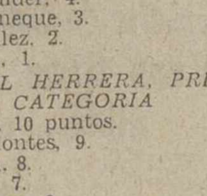

6 Loroño, 5.
7 De Mulder, 4.
8 Manzaneque, 3.
9 G. Quilez, 2.
10 Botella, 1.

ALTO DEL HERRERA, PRIMERA CATEGORIA

1 Suárez, 10 puntos.
2 Bahamontes, 9.
3 Aspuru, 8.
4 Iturat, 7.
5 Karmany, 6.
6 Campillo, 5.
7 Manzaneque, 4.
8 G. Quilez, 3.
9 Morales, 2.
10 De Mulder, 1.

GENERAL DEL PREMIO DE LA MONTAÑA

1 Bahamontes, 59 puntos.
2 Karmany, 36.
3 Suárez, 34.
4 Iturat, 31.
5 Aspuru, 30.
6 De Mulder, 18.
7 Botella, 14.
8 Pacheco, 14.
9 Gaul, 11.
10 Loroño, 11.

Metas volantes

Meta volante de Elgoibar

1 Suárez, 3 puntos.
2 Morales, 2.
3 Iturat, 1.

GENERAL DE METAS VOLANTES

1 Iturat, 16 puntos.
2 Bahamontes, 8.
3 Galdeano.
4 Assirelli, 4.
5 Aspuru, 4.

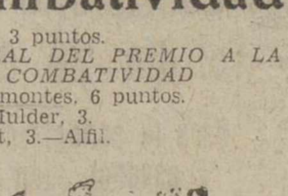

Combatividad

Suárez, 3 puntos.

GENERAL DEL PREMIO A LA COMBATIVIDAD

1 Bahamontes, 6 puntos.
2 De Mulder, 3.
3 Iturat, 3.—Alfil.

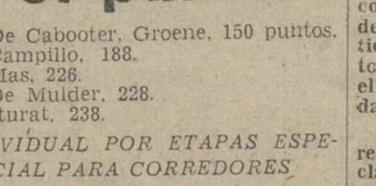

Por puntos

1 De Cabooter, Groene, 150 puntos.
2 Campillo, 188.
3 Mas, 226.
4 De Mulder, 228.
5 Iturat, 238.

INDIVIDUAL POR ETAPAS ESPECIAL PARA CORREDORES

1 Suárez, Faema.

INDIVIDUAL ESPECIAL PARA CORREDORES ESPAÑOLES

1 Pacheco.

Hoy, Vitoria-Santander (232 kms.) con el puerto de Alisas (1.ª categoría)

Provincia de Alava	Kms.
VITORIA	0
Murguía	19
Amézaga	22
Izarra	26
Provincia de Vizcaya	
Orduña	41
Provincia de Alava	
Amurrio	48
Llodio (Meta volante)	61
Oquendo	72
Provincia de Vizcaya	
Sodupe	78
Güeñes	83
Cruce de Mercadillo	98
Somorrostro	107
San Julián de Musquets	113
Provincia de Santander	
Ontón	118
Alto de Saltacaballos	124
Castro Urdiales (Control)	127
Alto del Pontarrón	150
Laredo	154
Colindres	158
Ampuero	165
Ramales	176
Arredondo	187
Puerto de Alisas (1.ª categoría)	196
La Cavada	209
Solares	213
Astillero	223
Muriedas	227
SANTANDER	232

DESARROLLO Y PERFIL

También los kilómetros habrán de pesar a los corredores, una vez que al partir de Vitoria se han cubierto catorce etapas sin descanso. Por las regiones de Alava, Vizcaya y Cantabría transcurre esta etapa de doscientos treinta y dos kilómetros, con un solo puerto, muy vencida ya la etapa. Hasta llegar a Ramales el rodar no será tan forzado como el día anterior. Las altitudes son pequeñas, desde que se deja Vitoria. Unicamente en terreno santanderino habrán de salvar el Alto de Saltacaballos, y posteriormente el Pontarrón. Pero por su suavidad no fueron incluídos en los que puntúan para la Montaña y serán salvador sin dificultades y con un pequeño esfuerzo.

Hasta Ontón, localidad situada a los ciento dieciocho kilómetros de carrera se desciende desde los quinientos cuarenta y dos a los veintiséis metros de altitud. Posteriormente, las oscilaciones son continuas, ya que en los ciento diez kilómetros finales la montaña ofrece constantes desniveles en su trazado. Y de Ontón a Santander, tres obstáculos, de los que destaca el puerto de Alisas, de primera, decidirán la lucha en la etapa.

M.C.D.2022

La Vuelta Ciclista a España

LA QUINIELA DE ARGOS

Las apuestas se desinflan porque falta la pasión

Madrid. — (Servicio especial de ARGOS. Prohibida la reproducción).

Excepto los encuentros que han de librar las selecciones nacionales "A" y "B" con Inglaterra y Marruecos, respectivamente, la quiniela de esta semana es italiana. Poco interés tienen para el apostante celtibérico estos encuentros. La prueba es que disminuyó considerablemente el número de ellos en la pasada jornada y es de suponer que en ésta siga la mengua. La razón se basa en que, aparte del interés crematístico, hay una fuerte pasión y en que el aficionado ve en la quiniela una válvula de escape. Como esa pasión, para los españoles, no la encienden los equipos italianos, de ahí la considerable merma de la recaudación.

Las selecciones hispanas tienen doble prueba: frente a Inglaterra y Marruecos, como hemos dicho. La más competida es la que se ha de librar con los ingleses. Creemos que esta vez saldrá triunfante nuestra selección, por juego y por el empeño que se pondrá en la lucha, pues ahí es nada vencer a los "pross". Los "B" harán lo propio con los marroquíes, que aún no son "gente", futbolísticamente hablando.

Y vamos con los equipos italianos. Nos encontramos con un Inter-Palermo de claro matiz favorable para el primero. La diferencia de ambos en la tabla nos lo pregona así. Sin embargo, el Palermo pondrá mucho ardor en la pelea, pues su situación es muy comprometida en su puesto de semicolista.

Muy igualada es la pugna entre Juventus-Milán. Virtualmente, el primero es campeón, y querrá corroborar esta supremacía sobre un rival de la categoría del Milán, y como el encuentro se celebra en Turín, o sea, en su propia casa, nos inclinamos por la victoria de los presuntos campeones.

Lanerossi-Roma. Sin agobios para ninguno de los contendientes, que se hallan a salvo de las preocupaciones del descenso, damos la victoria al primero.

La lucha entre el Lacio y el Bari es de claro signo positivo para los romanos y una oportunidad de huir de la situación en que se encuentran, que es algo incómoda, por la escasa puntuación que les separa de sus seguidores.

Igualmente los napolitanos aprovecharán esta ocasión para zafarse de los últimos puestos. Creemos que su rival, el Bolonia, se ha de inclinar ante el ardor de los primeros.

Fácil enemigo le ha caído en suerte al Padua. El Alessandria es equipo que se halla en la zona de descenso, y el Padua es de los primeros en la clasificación. La diferencia de clase es notoria.

Sampdoria-Fiorentina. Nos inclinamos por la victoria de la Fiorentina, y lo mismo decimos del encuentro Spal-Génova, pues los genoveses están prácticamente en Segunda División.

Victoria del Udinese frente al Atalanta. Son equipos que se hallan muy igualados y esto ha de influir en el resultado a favor del que juega en su propio terreno.

Los restantes encuentros son de Segunda División, también italiana, y, a la vista de su clasificación, observamos que los resultados deben ser así: victoria del Verona sobre el Brescia, empate en el Tarento-Catania y triunfo del Torino sobre el Novara.

La quiniela, en definitiva, es la siguiente:

España-Inglaterra	1	Sampdoria-Fiorentina	2
Marruecos-España B	2	Spal-Génova	1
Inter-Palermo	1	Udinese-Atalanta	1
Juventus-Milán	1	Verona-Brescia	1
Lanerossi-Roma	1	Taranto-Catania	X
Lazio-Bari	1	Novara-Turín	2
Nápoles-Bolonia	1	Reservas	
Padua-Alessandría	1	Como-Modena	1
		Mantova-Mesina	1

José Luis DE CASTRO REBOLLEDA

La proeza del madrileño Suárez sólo está al alcance de un hombre superdotado

Mordiéndose los labios y apretándose rabiosamente sus manos contra el manillar fué devorando kilómetros

Vitoria, 12. — (Del enviado especial de Alfil, Amadeo Llados).

La hombrada más convincente de esta décimoquinta Vuelta Ciclista a España, ha estado a cargo del gran corredor español Antonio Suárez. Una proeza como la que realizó hoy el madrileño, solo está al alcance de un hombre superdotado y con temple a prueba de adversidades. Nadie ignora que ese corredor ha venido luchando, con tesón admirable, en inferioridad física, durante muchas etapas. Hoy le vimos sangrar por la cadera izquierda y, a pesar de todo, mordiéndose los labios y apretando rabiosamente sus manos contra el manillar, fué devorando kilómetros con una entereza poco común en los ases. Desde luego, le hubiera sido mucho más cómodo adoptar una posición de «vedette» y seguir viviendo de la fama, pero Antonio Suárez quiso demostrar a todos que, a pesar de los pesares, sigue siendo una de las figuras más destacadas y más firmes del ciclismo español. Su carrera tiene una valoración indiscutible: el esfuerzo de la etapa de hoy ha terminado con la sonrisa y la fortaleza física del hombre que era uno de los más serios aspirantes a la victoria final, Charly Gaul.

No es nada común escaparse de salida en una etapa de más de doscientos cincuenta kilómetros, con tres collados puntuables que tenían su «miga» y su dificultad, y corriendo más del cincuenta por ciento de la etapa con viento en contra. Aun así, Antonio Suárez no dió su brazo a torcer y lo que prometió antes de la salida lo escribió con sangre —y no es una figura retórica— sobre la carretera. Ha sido una hazaña única en las etapas que se llevan disputadas, y ha sido, también, una sorpresa que le ha valido al madrileño sacar el máximo margen de minutos que un vencedor de etapa haya conseguido en esta décimoquinta edición. Huelgan las palabras porque la gesta del vencedor habla por sí sola. Cuando en algún momento se sintió desfallecer fué, precisamente, cuando más ardor puso este hombre en la lucha. No es ningún contrasentido ya que, precisamente entonces, el corredor hizo un esfuerzo para que las ruedas de su máquina no perdieran el ritmo que venían manteniendo desde la salida en San Sebastián. Una salida a lo belga, pero no para sprintar más o menos fantasmagóricamente, sino para lanzarse en solitario y llegar en plan de gran vencedor a la meta en Vitoria.

Por otra parte, la Vuelta ha tenido hoy a dos hombres con una actuación muy brillante: Federico Martín Bahamontes y Aspuru. El primero desplegó sus alas a más de treinta kilómetros de los collados puntuables y subiendo a un ritmo firme y, con una elegancia inconfundible, fué dejando el pelotón siempre que se lo propuso, para puntuar con vista a hacerse, una vez más, el indiscutible rey de las alturas.

Aspuru, este bravo mocetón de cara triste pero de corazón y piernas de hierro, fué el único hombre que pudo aguantar, no tan solo la rueda del campeón, sino que, en algunos instantes, se permitió, inclusive, el lujo de relevar en el mando de la cabeza para, finalmente, no poder resistir el endiablado sprint final del maestro, a unos cien metros de las cumbres. Ha sido la etapa de estos hombres, de las que más convencen.

Una vez más, Vicente Iturat ha dado una prueba palpable del formidable momento por el que atraviesa, llegando a la meta de Vitoria en tercer lugar. Rebasó en los últimos kilómetros a Aspuru, al que le sacó casi un minuto de ventaja, y de haber tenido la etapa cincuenta kilómetros más, es muy posible que hubiese alcanzado al campeonísimo español, Bahamontes.

Otro de los corredores que han brillado en esta fase final de etapa, ha sido el catalán Campillo, al que Suárez lo sacó la nada despreciable diferencia de unos quince minutos, pero que supo acortar distancias junto con su compañero Karmany y con relación a los dos Faemas.

Pecaríamos de injustos si ignorásemos la magnífica etapa desarrollada por Jesús Loroño, al que vimos andando seguro y fuerte especialmente tirando al frente del pelotón en el ascenso al Urquiola.

Dos hombres calificados se han quedado hoy tirados por las carreteras que nos han conducido desde San Sebastián a Vitoria y han sido los dos corredores del equipo Emi, Gaul y Mosser. También este equipo ha perdido un buen peón de brega: Erzner. Es muy posible que mañana el resto del equipo no tome la salida. Decimos esto, porque ya, desde hacía algunas etapas, los «Emis» realizaban gestiones cerca de la Organización pidiendo más dinero para seguir la prueba. Esta mañana se nos ha dicho de fuente bien informada, que los corredores del «Emi» se iban a quedar a partir de esta etapa sin sus vehículos seguidores, toda vez que éstos tenían que partir para Italia con vistas a correr el «Giro». Así, pues, con el descalabro sufrido hoy por el equipo de Learco Guerra, nada de particular tendría que los blanquiazules abandonasen en masa.

El doctor Salinas, que ha sido el hombre que en primer lugar prestó auxilio al luxemburgués, se ha expresado así: «Gaul estaba destrozado y aparte de que su tensión era bajísima, sufría fuertes dolores de estómago. No tuvo fuerzas para llegar a aquella modesta cama que unos peones camineros de Ochandiano le ofrecieron. Cuando cayó sobre ella quedó en una posición nada cómoda y no tuvo ni fuerzas para cambiar de postura. Tuve que inyectarle un estimulante para que reaccionara y, aun así, su cuerpo seguía acusando una gran fatiga».

La Vuelta tiene ya un favorito menos. Hace unos días que pronosticábamos el hundimiento de uno de los dos fenómenos. El hecho se ha confirmado hoy. A pesar de lo que se diga, Gaul no ha abandonado por capricho, sino porque, estando poco rodado, cometió su gran tontería en la etapa de los puertos, que nada le significó con vistas a la clasificación general. Hoy, como ayer, le vimos tirar con ahinco para colocarse bien e intentar acortar distancia, siempre que el de Toledo se escapó. Sus esfuerzos fueron inútiles. No obstante, lo único que puede decirse en descargo del luxemburgués, es su ingenuidad al afirmar que los corredores que participan en esta Vuelta estaban locos, precisamente porque, cuando él intentaba despegarse del pelotón, todos le marcaban y le hacían la vida imposible. ¿Quería acaso, que le ayudasen en sus propósitos?

Aparte de la fabulosa etapa realizada por el vencedor, los doscientos cincuenta y un kilómetros han brindado la ocasión de ver cómo los Faemas han desamparado totalmente al hombre mejor clasificado: Manzaneque. Fernando ha demostrado una vez más encontrarse fuerte y decidido y, sin ayuda por parte de sus compañeros, volvió a intentar otra hombrada al dictado de su corazón. Fué cuando faltaban cuarenta y cinco kilómetros para llegar a la meta y aun tenía que escalarse el puerto de La Herrera, de primera categoría. En ese ascenso, Manzaneque coronó en séptima posición a más de 18 minutos de su compañero de equipo, Suárez, pero ha quemado muchas energías, cosa que puede significarle la pérdida de sus aspiraciones a la victoria de esta Vuelta. Elogiosa es también la actuación compenetrada y eficaz del equipo belga y, especialmente, del actual líder, Desmet, y de sus compañeros De Mulder y Decabooter. Las acciones de este primer hombre siguen subiendo a medida que la Vuelta se acerca a su final. Los muchachos del Groene van a ser un hueso duro de roer y si no, al tiempo.

Vitoria nos ha obsequiado hoy con una organización logradísima de final de etapa. La afición alavesa permaneció en sus puestos por espacio de cinco horas, admirando, primero, el paso de los ciclistas camino de La Puebla de Arganzón y, después, presenciaron con una deportividad elogiosa la entrada triunfal de Suárez y la no menos victoriosa de Bahamontes e Iturat.—Alfil.

El campeonato mundial de hockey sobre patines

España derrotó por 8-0 a Holanda y Portugal a Argentina por 8-1

Madrid, 12. — XIV Campeonato del Mundo de Hockey sobre Patines.
—Resultados técnicos:

PARTIDO PORTUGAL-ARGENTINA

Portugal juega con Moreira, Vaz Gudes, Adriao, Velasco y Boucos.

Argentina: Peña, Alvarez, Peruffo, Alonso y Pérez Colomé.

Arbitro: Sanahuja (España).

Primer tiempo: 4 minutos, 25 segundos: Boucos consigue el primer gol para Portugal.

9 minutos, 49 segundos: Velasco hace el segundo gol para Portugal.

10 minutos, 30 segundos: Velasco marca el tercer gol para Portugal.

Fin del primer tiempo: Argentina, 0; Portugal, 3.

Segundo tiempo: 3 minutos, 25 segundos: Adriao marca el cuarto gol para Portugal.

4 minutos, 34 segundos: Velasco hace el quinto gol para Portugal.

7 minutos, 25 segundos: Penalty contra Portugal. Lanza Alonso y marca.

9 minutos, 25 segundos: Alonso es expulsado por dos minutos.

11 minutos, 05 segundos: Penalty contra Portugal que lanza Alvarez y para el portero.

12 minutos, 31 segundos: Boucos consigue el sexto gol para Portugal, ayudado por el portero argentino.

16 minutos, 12 segundos: Adriao marcó el séptimo gol para Portugal.

16 minutos, 32 segundos: Velasco marca el octavo gol para Portugal.

Fin del partido: Portugal, 8; Argentina, 1.

PARTIDO ESPAÑA-HOLANDA

Alineaciones: España: Puigbó, Boronat, Parella, Largo y Gallén.

Holanda: Dinter, De Horver, Hans Hanssen, Jansen y Piekar.

Arbitró, Enriques (Portugal). Jueces de gol, Martinetti y De Croock.

Primer tiempo: 2 minutos, 16 segundos: Gallén marca el primer gol español.

2 minutos, 35 segundos: Puigbó marca el segundo gol español.

11 minutos, 3 segundos: Cambio en el equipo holandés. Entran Rob Ekering y Jo Piekar, por Hans Hanssen y Jansen.

17 minutos, 16 segundos: Gallén marca el tercer gol español.

17 minutos, 17 segundos: Cambio en el equipo español. Vilar y Carbonell sustituyen a Puigbó y Gallén.

Fin del primer tiempo: España, 3; Holanda, 0.

Segundo tiempo: 6 minutos, 29 segundos: Carbonell consigue el cuarto gol para España, en gran juga da del equipo español.

8 minutos, 2 segundos: Carbone marca el quinto gol para España.

8 minutos, 5 segundos: Cambio e el equipo español. Sale Puigbó qu sustituye a Boronat.

13 minutos, 34 segundos: Carbone marca el sexto gol español. Tambié el equipo holandés, Jo Piekar y Ro Ekering sustituyen a Jansen y Han Hanssen.

17 minutos, 03 segundos: Penalt contra Holanda, que lanza Vilar y para el portero.

17 minutos, 23 segundos: Carbo nell marca el séptimo gol para E paña, en un gran tiro.

19 minutos, 55 segundos: Parell marca el octavo gol español.

España, 8; Holanda, 0.

PARTIDO ITALIA-ALEMANIA

Alineaciones: Italia: Brani, Prin Aina, Brezigar y Panagini.

Alemania: Kramer, Over, Theys sen, Hibeln y Krohn.

Arbitró, Gruartmoner (España).

2 minutos, 44 segundos: Panagi marca el primer gol italiano.

4 minutos, 39 segundos: Tiro d Krohn que tropieza en Aina, des viando la trayectoria de la pelota consigue el empate para Alemania.

8 minutos, 43 segundos: Breziga consigue el segundo gol para Italia.

17 minutos, 9 segundos: Panagi marca el tercer gol para Italia.

Fin del primer tiempo: Italia, 3 Alemania, 1.

Segundo tiempo: 1 minuto, 13 se gundos: Bortolino consigue el cua to gol para Italia.

13 minutos, 46 segundos: Hibberl marca el segundo gol para Alemania.

Italia, 4; Alemania, 2.—Alfil.

Postulación de AUXILIO SOCIAL

El próximo domingo celebrará «Auxilio Social», la postulación quincenal con el emblema «GUIPUZCOA».

Lo que pongo en conocimiento de los dueños de establecimientos y público en general.

EL DELEGADO PROVINCIAL

FRIGORIFICOS-LAVADORA
varios modelos
WESTINGHOUSE
LAVADORAS
BRU
Cocinas gas BUTANO
ORBEGOZO - FAR
COMET - FRABENT
Pavimentos de Plástico
SINTASOL
Distribuidor oficial
PASTOR
Mayor, 130 Teléfono 2887

Discurso violento de Kruschef en Moscú

A pesar de que el avión cayó desde 20.000 metros, todos los instrumentos se hallan intactos

Estocolmo, 12.—Según la versión que acaba de publicar la Agencia Tass de las declaraciones de Kruschef, en el Parque Gorki de Moscú, el jefe del Gobierno soviético dijo que si el Consejo de Seguridad, sobre el que, agregó, parece que ejercerán presión Estados Unidos, no adopta la decisión debida, la URSS suscitará la cuestión del avión espía norteamericano en la Asamblea General de la ONU.

Kruschef aseguró que "tales acciones agresivas" de Norteamérica, son sumamente peligrosas, tanto más cuando el secretario de Estado Herter, no sólo ha tratado en su declaración del 10 de mayo de justificar "ese hecho de agresión", sino que también ha dicho que el Gobierno de Estados Unidos se propone continuar con tales vuelos.

A la pregunta de cómo podrá todo ése asunto afectar a la conferencia cumbre, Kruschef, sigue diciendo la Agencia, contestó que quienes enviaron al avión espía son los que han de pensar en ello, aun cuando debieron meditar antes sobre las consecuencias. "Después de todo —continuó— se ha cometido una agresión contra nuestro país. Seguiremos aniquilando a todos los agresores que se atrevan a levantar una mano contra nosotros. Habrán visto ustedes con qué acierto derribó nuestro personal de cohetes al avión, sin incendiarlo; el piloto está vivo y los instrumentos se hallan intactos, es decir, las pruebas materiales se encuentran aquí a la disposición de todos. Se trata de una intervención muy habil de nuestro personal de cohetes al que estamos muy agradecidos.

A propósito de la justificación del vuelo del "U-2" por Herter, digna según Kruschef, como ya se ha dicho, de un país en guerra, el jefe del Gobierno soviético dijo que esa declaración le ha hecho poner en duda lo acertado de sus anteriores conclusiones de que el presidente y el Gobierno de los Estados Unidos no tenían conocimiento previo de esa clase de vuelos. "Herter —manifestó Kruschef— ha declarado que ese plan de espionaje estaba aprobado por el Gobierno. Evidentemente, los norteamericanos estaban obligados a decir tal cosa, pues de lo contrario hubieran tenido que pedir cuentas a Allan Dulles, quien, a su vez, habría dicho que ejecutaba un plan aprobado por el Gobierno y por consiguiente respaldado por el presidente. Parto de la declaración de Herter".

En cuanto a la afirmación del secretario de Estado de que Norteamérica se halla obligada a efectuar vuelos de tipo del que ha originado el actual incidente, y ello por la negativa de Rusia a aceptar la política de "cielo abierto", del presidente Eisenhower, Kruschef dijo que la URSS vive con arreglo a sus propias leyes y no las de los Estados Unidos y que por ello hará que cualquiera las respete en territorio soviético.

Después de alabar la postura de indignación que, según él, han adoptado ante el vuelo la mayor parte de los periodistas norteamericanos, Kruschef dijo en contestación a una pregunta, que es un optimista incorregible y que, por tanto, considera el vuelo del «U-DOS», no como un preparativo para la guerra, sino como una prueba en la que Rusia ha tenido la mejor parte. Afirmó que no le preocupa «el gran ruido que ahora están haciendo algunos funcionarios norteamericanos, ya que la URSS no es Guatemala y no pueden enviarle tropas».

Sobre la petición de Estados Unidos de que su embajador en Moscú pueda entrevistarse con Powers, el tripulante del »U-DOS» derribado, Kruschef dijo que ellos mismos han de comprender que «es demasiado pedir mientras el espía no haya contestado a las preguntas de la justicia soviética».

Al preguntársele si después de la firma de un tratado de paz entre Alemania Oriental y la URSS, éste considerara como agresión los vuelos de los occidentales a Berlín, Kruschef respondió que desde ese momento será al Gobierno de Pankow a quien corresponda autorizar o denegar las comunicaciones de todas clases con el Berlín Oeste, pero que si alguien pretende abrirse camino por la fuerza, las unidades soviéticas estacionadas en la Alemania Oriental para «salvaguardar la paz», se le opondrán por la fuerza.—Efe.

Rivera, del Orense, traspasado al Sevilla

UN MILLON PARA EL JUGADOR Y 1.900.000 PTAS. PARA EL CLUB

Orense, 12. — Ha recaído acuerdo entre las Directivas del Club Deportivo Orense y del Sevilla, para el traspaso del jugador orensano, Rivera, máximo goleador del Grupo Norte de la Segunda División de Liga, al Club andaluz. Su compromiso es por tres años, habiendo percibido una prima de fichaje de un millón de pesetas. El Orense, por su parte, recibirá por el traspasado 1.900.000 pesetas.—Alfil.

El problema del espacio no es problema con...

GANAN ESPACIO PARA VIVIR MEJOR
Fabricada por:
HOME FITTINGS ESPAÑA, S.A
"HOFESA"
BARRIO DEL PRADO, 33 - TELEFONO, 4400 - VITORIA
DISTRIBUIDOR: PASTOR Mayor, 130 - Tel. 28 87 • PALENCIA
DELEGACION: FLORENCIO GUERRA Tel. 16 61 - PALENCIA
Pub. Ruescas-Av. José Antonio, 55-MADRID

Jugador paraguayo para el Bárcelona

Ha pagado por él 1.125.000 pesetas

Barcelona, 12.—Juan Angel Romero, interior izquierdo paraguayo, del Nacional de Montevideo, ha fichado por el Barcelona F. C., jugador por el cual se ha pagado 1.125.000 de pesetas, según una información que publica «El Mundo Deportivo».—Alfil.

Las Selecciones A y B de fútbol que jugarán el domingo contra Inglaterra y Marruecos

Madrid, 12. — Los entrenadores nacionales de fútbol de las selecciones «A» y «B», señores Herrera y Sasó, han elevado al Comité de Selecciones los conjuntos que se enfrentarán el domingo próximo a Inglaterra y Marruecos. en Madrid y Casablanca, habiendo sido aprobados por el mencionado Comité. Los equipos serán los siguientes:

Equipo «A»: Ramallets; Pachín, Gracia, Vergés; Garay, Segarra; Pereda, Martínez, Di Stéfano, Peiró y Gento.

Suárez y Gensana, son descartados por lesión.

Equipo «B»: Vicente; Mestre, Dauder, Sastre; Bartolí, Ruiz Sosa; Tejada, Ribelles, Paredes, Sampedro y Coll.—Alfil.

Ha empezado la Vuelta Ciclista a Marruecos

Con un recorrido de 1.210 kilómetros

Casablanca, 12.—Los sesenta corredores participantes en la Vuelta Ciclista a Marruecos han tomado la salida a las 13,55 horas, para cubrir la primera etapa de la prueba, Casablanca-El Djedida.

La Vuelta consta de 1.210 kilómetros divididos en siete etapas.—Alfil.

ANTONIO BARBOSA GANO LA PRIMERA ETAPA

El Jadida (Marruecos), 12.—Antonio Barbosa, de Portugal, se ha adjudicado la primera etapa de la Vuelta Ciclista a Marruecos. En los 144 kilómetros invirtió 4-0-17.—Alfil.

Consistorio público el día 30 del actual

Para la canonización del Beato español Juan de Rivera

Ciudad del Vaticano, 12.—Ha sido anunciado oficialmente que el Padre Santo, Juan XXIII celebrará el próximo día 30 de los corrientes consistorio público, en el palacio apostólico vaticano, para obtener el voto de los Prelados sobre la canonización del beato español Juan de Rivera. Los otros dos consistorios previstos para la canonización, el secreto y el público, se celebraron, como se dijo, el 28 y el 31 de marzo último.

La Congregación Consistorial, por decreto especial invita en nombre del Padre Santo, a todos los patriarcas, arzobispos, obispos, prelados y abades que se encuentren en un radio de cien kilómetros de Roma, a enviar su voto escrito al secretario de la Congregación de Ritos y a participar en el Consistorio.—Efe.

Piloto norteamericano muerto por la Policía en La Habana

Al parecer trataba de recoger a tres tripulantes

La Hbana, 12.—Un piloto norteamericano provisionalmente identificado como Matthew Edward Duke, ha sido muerto por la policía cubana en el momento en que aterrizó con su avioneta en las afueras de la capital para recoger a dos hombres y una mujer.

La noticia ha sido difundida por las estaciones de radio de la capital cubana. La policía abrió fuego contra el avión en el momento de aterrizar y Duke fué alcanzado por cuatro balas, resultando muerto.—Efe.

Crédito de 350.000 dólares a una firma española de utillaje eléctrico

El Fondo de Préstamos para el desarrollo, ha concedido un crédito por valor de 350.000 dólares a la firma española «Isodel Sprecher, S. A.», de Madrid, para ampliar sus instalaciones.

El crédito será reintegrable en pesetas en un plazo de trece años y abonará un interés del 5'75 por 100. Esta firma fabrica utillaje eléctrico incluso para muy alta tensión y el préstamo le permitirá producir un material que anteriormente había de importarse en un 80 por 100.

Este crédito del Fondo de Préstamos para el desarrollo es el cuarto de los que han sido concedidos a España durante el curso de 1959 y los primeros meses de 1960.

Un camión choca contra una casa y descubre un tesoro escondido

Durante la persecución, los judíos ricos lo ocultaron en casa de los pobres

Como no quedaron supervivientes, el estado checo se ha quedado con el tesoro

VIENA. (Crónica especial para Agencia Fiel, por J. H. Murger).—Un accidente banal y (afortunadamente) poco grave, tuvo lugar recientemente en Kosice, Checoeslovaquia. Un camión, pesadamente cargado, marchando a buena velocidad y tratando de evitar a un motorista, tuvo que subir sobre la acera y embistió el muro de una casa. El chofer, protegido por la carrocería particularmente sólida de la cabina, resultó con ligeras heridas, aunque su vehículo penetró profundamente dentro del inmueble, deteniéndose sólo en medio de una habitación.

Por fortuna, nadie se encontraba en ella.

MONEDAS DE ORO, JOYAS, PIEDRAS PRECIOSAS.—Policía y bomberos se las vieron y desearon para sacar al chofer y su vehículo. Cuando al fin, fueron extraídos de la casa, entre los ladrillos y piedras destrozados se descubrió un montón de monedas de oro. Y esto no era más que una pequeña parte de lo que unos golpes de piqueta hicieron surgir fácilmente de uno de los muros: monedas de oro, piedras preciosas, joyas.

El inquilino actual de la casa, un modesto funcionario, padre de varios hijos, era el primer sorprendido. Desde luego, no se trataba de sus ahorros.

CUANDO LOS RICOS OCULTAN SU FORTUNA EN CASA DE UN POBRE. — Por lo demás, el misterio fué rápidamente descubierto. Durante la guerra la casa había pertenecido a una familia judía. Y cuando los alemanes decidieron la deportación de los judíos de Kosice, varios de aquéllos, y de los más ricos, decidieron ocultar sus bienes, intencionadamente, en casa de uno de los correligionarios más bien pobre, en la que nadie pensaría buscarlas después de su partida. Este razonamiento se reveló además exacto, puesto que el tesoro continuaba intacto casi veinte años más tarde.

Pero, ningún superviviente de las familias deportadas queda hoy y el tesoro, valorado en varios centenares de coronas checas, ha sido «recuperado» por las autoridades, deduciendo, no obstante, los gastos de reparación de la casa y del camión.

M.C.D.2022

LA MUJER Y LA MODA

Terrible epidemia de lencería

El bordado inglés invade camisones, sábanas, pijamas y hasta... trajes de baño

1.—Sábana y almohada en algodón blanco bordeado con un volante de bordado inglés y pasacinta.
2.—Mañanita de batista a cuadros blanco y rosa, bordeada con volante de bordado inglés. Mangas 3/4.
3.—Camisón hasta media pantorrilla de nylón blanco con lunares azules. Volante de bordado inglés en el escote y bajo.
4.—Camisón, mañanita y gorro de dormir en batista estampada y rematada con volante de bordado inglés.

Parecía que la cuestión de lencería no admitía grandes variaciones ni grandes... locuras, y sin embargo ¡qué locura el asalto del bordado inglés!

Por todo y en todos los colores. ¡Adiós puntillitas, bordaditos y lazos! Sólo enloquecen los volantes de bordado inglés que, nadie lo duda, favorecen y hacen romántico el dormir, porque no sólo mañanitas, camisones y gorros de noche (como llevaron nuestras abuelitas) se saturan de bordado inglés sinó también los embozos de las sábanas y las fundas de almohadas.

La locura del bordado inglés empezó en las sábanas y de ahí pasó a los camisones, peinadores, mañanitas y demás.

Uno, dos, tres y hasta cinco volantes de bordado inglés forman el escote y mangas de estas prendas de lencería.

Y lo más sorprendente es que esta arrebatadora epidemia del bordado inglés alcanza hasta las blusas, vestidos, blusones y... trajes de baño.

En la Alta Costura vemos bordado inglés teñido en azul marino y negro con un aire menos romántico pero femenino cien por cien.

Los colores de la lencería de hoy son el turquesa pálido, amarillo pálido y lila. Y como siempre, en vanguardia el blanco.

En cuanto a los pijamas y camisones siguen llevándose como la temporada pasada de tres distintos largos. Hasta el suelo, hasta las rodillas y cortos.

Se vuelven a llevar gorros de dormir para tapar los bigudis y hacen juego con el pijama o el camisón, atándose con una cinta de satín o terciopelo.—CLEO.

S. E. S.
FAJAS A MEDIDA
Mayor, 187
Teléfono, 3071

Seis ideas para la mujer

En pocas líneas trataré de dar a mis lectores seis ideas trascendentales sobre la moda actual:

Primero.—El mismo tejido para el traje y abrigo prescindiendo de cuello y dándoles vuelo a ambas prendas a partir de la cadera.

Segundo. — Sobre faldas blancas, blusas túnicas a cuadros, con cinturón anudado y breves solapas que permitan verse un pequeño chaleco de tricot blanco de escote subido.

Tercero.—Una falda tableada en malva y amarillo será una nota alegre con «pullover» amarillo con grande lazada anudada al cuello del mismo tejido que la falda.

Cuarto.—Estampados formando cuadros de los más variados colores lo mismo en trajes de mucho vestir que en los clásicos camiseros.

Quinto.—Los plisados se imponen en toda clase de prendas, llegándose a hacer hasta insustituibles en la ropa interior.

Sexto.—Faldas y abrigos blancos de corte clásico recto con blusa y sombrero de grandes alas, negros hacia abajo que le prestan un aire romántico.

Y... como epílogo zapatos, bolsos y guantes de piel o paja esencial en color «plove».

MAYTE

Siete pensamientos para cada semana

LUNES.—La vida conyugal es una barca que lleva dos personas por un mar tormentoso; si uno de ellos hace algún movimiento brusco, la barca se hunde.—León Tolstoy.

MARTES. — La ocasión hay que crearla; no esperar a que llegue.—Bacón.

MIERCOLES.—No confundas la paciencia, coraje de virtud, con la estúpida indolencia del que se da por vencido.—Mariano Aguilo.

JUEVES.—La pena que no acaba la vida, la costumbre de padecerla la hace fácil.—Cervantes.

VIERNES.—De todas las cualidades del alma, la más eminente es la sabiduría, la más útil la prudencia.

SABADO.—Si quieres parecer sabio, trabaja para serlo.—Vives.

DOMINGO.—La disposición de ánimo varía sin cesar. Si cuando una pasión lo agita, muda de viento, otra la arrastrará.—Virgilio.

Conocimientos útiles que entretienen

El río Danubio atraviesa comarcas donde se hablan cincuenta y dos lenguajes y dialectos diferentes.

Para cortar fácilmente el caucho no hay nada más que mojar de vez en cuando la hoja del cuchillo.

Los cacharros de hoja de lata nuevos deberán frotarse con grasa y ponerlos en el horno antes de usarlos; de este modo durarán más y no se oxidan aunque se pongan en contacto con el agua.

Las cucarachas desaparecen rápidamente echando trementina en los sitios que se note salen con más frecuencia.

Las hortensias se ponen azules si se las riega con agua que tenga en disolución diez gramos de sulfato de hierro por litro.

Las hermanas Carita, dictadoras de la moda del peinado

Desde Toulouse se decidieron en 1945 a la conquista de París

En 1958 lanzaron las pelucas y en 1960 la línea "Loto"

París.—(Servicio especial de ARGOS. Prohibida la reproducción).

Ocupan un puesto preponderante, de verdaderas dictadoras, en el fantástico mundo de las cabelleras femeninas, las hermanas María y Rosy Carita, las dos inteligentes, de carácter enérgico y grandes artistas del peine y la tijera, pero físicamente muy distintas.

Rosy, dos años más joven, es alta fuerte, deportiva y de cabello negro, como sus antepasados catalanes, vive en un apartamento amueblado al estilo español, mientras que María, delicada, con la piel transparente de las rubias, muy francesa de las puntas del cabello de color de «azúcar acaramelado», como dice ella, a las puntas de los altísimos tacones de sus zapatos, habita en un apartamento con muebles al estilo del 700 inglés, finos y frágiles como su aspecto personal.

La creadora de este famoso instituto de belleza es María. No le gustaban los libros ni los padres podían dar estudios a sus seis hijos. Empezó, a los 14 años, haciendo el «shampoo» en una peluquería de Toulouse, donde vivía la familia. El maestro en seguida advirtió que aquella chiquilla tenía «gope de peine». A los 18 años, en 1943, abrió con Rosy un pequeño salón de «coiffeure» con dinero prestado, y dos años después se decidieron a la conquista de París.

Las dos entraron como ayudantes en el salón de Luis Garvais, para coger el estilo parisino, y pronto se hicieron notar. Ya con un nombre bien ganado, se establecieron en el 83 del Faubourg Saint-Honoré, después pasaron al 5 y últimamente al 11, siempre ampliando, llegando a montar sucursales en Nueva York y Boston y ahora piensan abrir otra en Roma. El 11 de Saint-Honoré (una de las calles más «chic» de París) es un antiguo palacio de cuatro pisos, por el que pasan las personalidades más famosas: princesas, artistas, modelos...

De este «estado mayor» de la moda del peinado salen las órdenes que después secundan otros salones y acatan las mujeres de todos los países. Del 11 de Saint-Honoré salió este año la línea «loto» para primavera-verano del 60, que deriva del peinado «nouvelle vague» que se llevó el invierno pasado, aunque son cosas bastante distintas. Salvo pocas excepciones, requiere una ligera permanente. Los cabellos, en todas las variaciones del «loto», ascienden de la frente a la nuca. Pueden ser peinados lisos y vueltos ahuecados o enmarcar la cara en melena ligeramente «bombeé». La línea «loto» se subraya por unos bucles mórbidos por encima de la cabeza, entre los que se puede colocar una flor, un «bijou», un lazo de terciopelo... ¿Que hace falta un peinado «loto» para un cóctel y el cabello es corto? Pues puede hacerse lo mismo, utilizando pelo postizo. Es una línea «tres charmante» para el pelo largo.

Las hermanas Carita fueron las que implantaron las pelucas. Hubert de Givenchy preparaba su colección de primavera-verano de 1958, pero las maniquíes no querían dejarse crecer el cabello, como él deseaba. Las Carita dieron al conflicto una solución, para contentar al modista y a las modelos, que fué la peluca, recibida con clamoroso aplauso en el mundo femenino. Esta industria, que desde años languidecía, recobró un insospechado impulso, y el nombre de María y Rosy Carita recorrió en triunfo todos los países.

Las artistas más famosas adoptaron pronto la melena prestada, con una excepción muy notable y justificada: la de María Callas, dotada de tan abundante cabellera, que puede formar tres colas de caballo. Y la anécdota más difundida fué la de Brigittte Bardot, que encargó una peluca negra y fué a probársela a Saint-Honoré con Sancha Distel, entonces su acompañante oficial. Pero a él no le gustó. La Bardot se puso furiosa, pataleó el suelo, apretó los puños, gritó y, entre quedarse con el guitarrista o con la peluca negra, optó por esta última.

La princesa Grace de Monaco es cliente de las hermanas Carita, como lo son otras mujeres de estirpe regia y de alta aristocracia, pero quien más contribuyó a extender el nombre de este instituto de belleza fué una estudiante persa de la que empezaron a hablar todos los periódicos. Una mañana del pasado otoño llamaron desde la Embajada del Irán pidiendo hora y gabinete reservado para hacer el tratamiento a una señorita. Era Farah Diba. Cuando se presentó en Saint-Honoré, le seguía un ejército de fotógrafos y reporteros, contra los que la defensa resultó difícil. La desconocida cliente era una muchacha de aire inteligente pero de aspecto descuidado. A las cuatro horas quedaba transformada en la digna prometida de un emperador.

Luis GRAY

LA FIESTA NACIONAL

Antonio Bienvenida estoqueará doce toros en Madrid

Resuelto todo lo concerniente a la feria taurina de San Isidro, la empresa prepara la continuación de la temporada, y para fecha tan torera como el día del Corpus, quiere ofrecer una jornada taurina en la Monumental de las Ventas realmente extracrdinaria, ya que se quiere en esa fecha organizar la proeza, por parte de Antonio Bienvenida, de estoquear 12 toros como único espada. La organización de este acontecimiento taurino planteó varios problemas, que han sido estudiados hasta dar con la organización más práctica.

Se pensó en celebrar una corrida por la mañana y otra por la tarde, de seis toros cada una, pero esto tenía el inconveniente que el 16 de junio, que es la fecha de la celebración, hace mucho más calor y tendrían que venderse las localidades teniendo en cuenta que el sol a esa hora mañanera baña los tendidos de sombra de por la tarde, y que esa sombra mañanera se transforma, como avanza la mañana en pleno sol.

El comenzar la corrida temprano, con un descanso, no era tampoco práctico ni por el tiempo ni por la excesiva permanencia del público en la plaza. Estudiada la cuestión, se ha decidido como más lógico que se celebre una corrida de seis toros a hora normal y otra por la noche, y en las dos Antonio Bienvenida como único espada. En cada actuación, los seis toros que se lidien serán de diferentes ganaderías; los de por la tarde, de vacadas andaluzas, y los de la noche, de ganaderías salmantinas.

En el sitio más comercial de Herrera de Pisuerga

Se subastará el próximo día 14 del corriente y a las 12 de la mañana, en la notaría de esta Ciudad de Herrera de Pisuerga un solar de 7.337 m2, por el sistema de pujas a la llana y en las condiciones que se hallan expuestas en el tablón de anuncios de este Excelentísimo Ayuntamiento.
Herrera, Mayo 1960.

CREMAS DE BELLEZA
Violette
EL ANGEL DE SU PIEL

La ocasión de Marcos de Celis

El triunfo de Marcos de Celis en la corrida del pasado domingo celebrada en el Puerto de Santa María, ha tenido amplia resonancia en Andalucía, donde el diestro palentino ha sido poco menos que una novedad. Ser una novedad en los toros, tiene su importancia, pero cuando esta novedad, como apuntaba el cronista de Radio Nacional de España en Sevilla, es un torero cuajado y que sabe pisar la plaza con firmeza, que torea magistralmente de capa y que con la muleta sabe construir una faena valiente y de estructura clásica, ante un miura de arrobas y años, entonces hay que fijarse en este diestro.

MARCOS DE CELIS

Marcos ha comenzado de forma superior su temporada. Puede llegar a ser en Andalucía un torero con cartel, un nombre que figure en muchas combinaciones, y puede este resurgimiento, llamémosle así, del torero de la Puebla, llevarle otra vez a esa posición privilegiada que tuviera en sus comienzos.

Parece ser que el bache ha sido superado, el torero vuelve a tener confianza en sus propias posibilidades, y los aficionados palentinos han visto con alborozo este triunfo claro y rotundo, de Marcos. La confianza ha vuelto, y el termómetro taurino ha subido unos grados.

Ya hay cierta expectación por la próxima actuación de Marcos en Talavera, donde reaparece Antoñete. Otro éxito, que sería el tercero de la temporada, y el mundillo taurino volvería a tomar presión, con vistas a la temporada palentina. Temporada que sin duda alguna, comenzará con una novillada en la Feria Chica, para incluir en la cual a Julio Maíquez se han iniciado algunas gestiones.

La presente temporada, nos ha ofrecido la tónica que regirá. El toro con trapío y todas las demás condiciones zootécnicas, que son necesarias en una res de lidia, va a estar a la orden del día. En la feria de Sevilla, las figuras se han enfrentado con toros poderosos, esos toros que en temporadas anteriores rechazaron. En estas condiciones, Marcos puede situarse. No es un torero a quien importe ni el peso, ni las defensas, ni la edad, que es lo más importante. El ha demostrado «que puede con todo».

La presencia del toro-toro en nuestra fiesta es indudable que clareará un poco las nutridas, demasiado nutridas filas de los matadores de toros. Es la ocasión de situarse, que pueden tener los diestros que están huérfanos de padrinazgos fuertes y alejados de los poderosos «truts». Es la ocasión que un torero en solitario, como es Marcos, puede aprovechar, y en los toros las ocasiones se aprovechan haciendo lo que hizo en el Puerto de Santa María. Arrimándose al toro, aunque este sea un «miura» con más de quinientos kilos.—G. M. S.

El curso de la temporada

EL CURSO DE LA TEMPORADA

Hasta el domingo 8 del actual, los diestros que a continuación se citan han toreado en las plazas de España, Francia y Portugal las siguientes corridas:

MATADORES DE TOROS

Diego Puerta, 9; Curro Girón, 8; Mondeño, 6; Gregorio Sánchez, 6; Miguelín, 6; José Julio, 5; Jaime Ostos, 5; Chamaco, 4; Luis Segura, 4; Antonio Cobo, 4; Paco Camino, 4; Curro Romero, 3; Manolo González, 3; César Girón, 3; Julio Aparicio, 3; Victoriano Valencia, 3; Fermín Murillo, 3; Joaquín Bernadó, 3; Antonio Ordóñez, 2; Pedrés, 2; Manolo Vázquez, 2; Pepe Luis Ramírez, 2; Chicuelo, 2; Manuel Segura, 2; Antonio Vera, 2; Marcos de Celis, 2 y Antonio González, 2.

Y una: Antonio Bienvenida, Alfonso Merino, Juan Bienvenida, Pierre Schull, Juan Montero, Abelardo Vergara, Cabañero, Enrique Vera, El Trianero, Manuel Cascales, B. Jiménez Torres, Antonio Dos Santos, Rafael Girón, El Tino y Manolo Zerpa.

MATADORES DE NOVILLOS TOROS

Manuel Carra, 12; Facultades, 9; Paco Camino, 8; Limeño, 7; Curro Montes, 6; Terremoto, 6; Pinto, 6; Rafael de Paula, 6; Luis Alfonso Garcés, 5; Victoriano de la Serna, 5; Antonio Medina, 5; Pepe Osuna, 4; Paco Herrera, 4; Francisco Rodrigo, 4; El Viti, 4; Rafael Chacarte, 4; Ramón Sánchez, 4; Efraín Girón, 3; Fernando Zabalza, 3; Juan Vázquez, 3; Rogelio Monterrubio, 3; Joselito Clavel, 3; Tomás Sánchez Jiménez, 3; Emilio Redondo, 3; Juan Sánchez, 3; El Califa, 3; Alfredo Sánchez, 2; Antonio León, 2; Luis Ortego, 2; Paco Pastor, 2; Víctor Quesada, 2; Currito, 2; El Suso, 2; Pedro Romero, 2; Alberto Lahoz, 2; Gregorio García, 2; Roberto Camarasa, 2; José María Montilla, 2; Antonio de Jesús, 2; Palmeño, 2; Emilio Oliva, 2; Juan Espejo, 2; Andaluz II, 2; Alfonso Ramiro, 2; Eliseo Giráldez, 2; Angel Bonillo, 2; Curro Puya, 2.

Y una: Parrita, Tino Morte, Josele, Paco Ortiz, Antonio Codeseda, José Luis Villodres, Juan Muñoz, Antonio Grau, Adolfo Aparicio, A. Rodríguez Caro, Miguelillo, Miguel de los Reyes, César Ortega, El Greco, Angel Mellado, Antonio Rúa, Chiclanero, Paco Medina, Rafael Cantó, Armando Soares, Naranjito, José Luis Lozano, José Carbonell, Miguel Cantero, Morenito de Jerez, Diego Córdoba, Gabriel Suárez, Baltasar Martínez, Mariano de la Viña, Roberto Palafox, Alfonso Ordóñez, Rafael Romero, Kiri, Manolé, Emilio Herrero, Paco Villar, Joselito Moreno, Rafael Gago, Manuel Naranjo, Juan Osuna, Antonio Hurtado, Andrés Hernando, Civil, Miguel Guererro y Luis Campero.

REJONEADORES

Angel Peralta, 9; Paquito Rocamora, 3; Rafael Peralta, 3; Antonio Moreda, 3; Josechu Pérez de Mendoza, 2; Salvador Guardiola, 2; Mariano Cristóbal, 1; Silvestre Navarro, 1.

ESCENARIOS Y PANTALLAS

Ciclo de Teatro Dramático en PALENCIA

La gran actriz MERCEDES PRENDES, primera figura de los Teatros Nacionales María Guerrero y Español, y del Goya, en la presente semana ofrecerá a nuestro público, las obras dramáticas de más grande éxito.

El nombre de MERCEDES PRENDES, familiar entre los buenos aficionados al buen teatro, es por sí solo garantía del éxito que siempre acompaña a sus actuaciones y si como en este caso, se añade a su prestigio una extracrdinaria Compañía, en la que forman primerísimas figuras de la escena y un repertorio de GRANDES OBRAS TEATRALES de éxito mundial, no es aventurado poder asegurar que estas actuaciones, muy breves en nuestra ciudad, por sus muchos compromisos, serán auténticas manifestaciones de un extraordinario arte y de éxito inigualable.

Solamente tres días, ha sido posible lograr, para que a su paso por Palencia, MERCEDES PRENDES y su Compañía, pudieran ofrecer a este inteligente público, sus últimos éxitos y sus grandes creaciones en las que alcanzó esta temporada los más cálidos elogios de crítica y público.

En estos tres únicos días, desde el escenario de nuestro principal Coliseo, ofrecerá al público esta Compañía tres ESTRENOS excepcionales; su presentación será con la obra de John Patrick, premio de la crítica de Nueva York, titulada LA DESCONCERTANTE SEÑORA SAVAGE, que fué estrenada en el María Guerrero, donde permaneció en cartel más de 200 noches con éxito clamoroso. A éste seguirá el estreno de la comedia original del autor de moda, Alfonso Paso, titulada EL CANTO DE LA CIGARRA, que en el Recoletos de Madrid alcanzó uno de los más grandes éxitos del año, y por último, para despedida, otro gran éxito mundial, original de William Inge, Premio Pulitzer y Donaldson, de Nueva York, que M. PRENDES estrenó en el Goya de Madrid, con unánime elogio de toda la crítica: su título es VUELVE, PEQUEÑA SHEBA.

En suma, tres días de verdadero arte dramático, con tres ESTRENOS que no solamente nuestros públicos aplaudieron y ensalzaron, si no que también fueron aplaudidos por la crítica y el público de Europa entera.

Junto a MERCEDES PRENDES, actriz excepcional, se han agrupado como primer actor Ricardo Hurtado, Josefina Robeda, José Ramón Centenero y otros no menos prestigiosos nombres, todos ellos bajo la dirección de Modesto Higueras, destacada figura entre los directores de nuestro Teatro.

La presentación de este gran conjunto se anuncia para el próximo sábado día 14 y las localidades para estas actuaciones, estarán desde mañana a la venta en el Teatro Principal.

Mari Miguel
FAJAS A MEDIDA
VALENTIN CALDERON, 19-21, segundo, derecha

ACTUALIDAD TEATRAL MADRILEÑA

Tres reposiciones: "La isla soñada", "Béseme usted" y "El genio alegre"

Madrid.—(Servicio de ARGOS especial para DIARIO-DIA. Prohibida la reproducción).

Ha vuelto a reanimarse el panorama teatral en vísperas del Santo Patrón de Madrid, en homenaje a los forasteros que vengan a compartir con nosotros el gozo de las fiestas. En esta primera semana de mayo se han estrenado con gran éxito dos nuevas versiones de obras extranjeras que han alcanzado los unánimes aplausos de los espectadores y se ha repuesto una española en la que hubo división de opiniones. Y fuera de las salas teatrales, nos ha traído su mensaje ferial de galas y alegrías el viejo y eterno circo.

Eslava: «La isla soñada», versión libre de J. I. Luca de Tena

Esta comedia del italiano Aldo Nicolai, «Teresina», en título original, es de corte pirandeliano, a los que es tan devoto el señor Luca de Tena. Aquí los personajes imaginarios no buscan al autor, sino que se evaden de él, y su acción es coincidente con la de otros seres reales. Asunto interesante, pero que no llega a componer un fuerte cuerpo dramático, porque ni estos últimos tipos están completamente dibujados, ni está logrado el ensamblaje y equilibrio entre las dos acciones simultáneas. Sin duda, la experta mano de Luca de Tena ha mejorado la obra y la ha elevado de tono con un diálogo de calidad.

Al mérito del adaptador hay que unir el acierto de Luis Escobar por el buen gusto con que presenta «La isla soñada», con decorados funcionales de Emilio Burgos, muy bonitos. La interpretación es excelente, tanto en los veteranos Antonio Prieto y Luisa Rodrigo, como en los jóvenes Carmen de la Maza y Carlos Larrañaga, así como por parte de María Luisa Encinas, Luz Marquez, Tomás Picó y el resto del reparto. Absoluto el éxito de público, que aplaudió mucho, haciendo comparecer a adaptador y director a saludar con los intérpretes.

Reina Victoria: «¡Béseme usted!», nueva versión de L. Tejedor.

Luis Tejedor ha vencido brillantemente la dificultad que representaba dar actualidad al tema de los nuevos ricos que quieren elevarse al mundo de la aristocracia, sirviéndose del amor y no del dinero. De la obra precursora de Tristán Bernard, Mirande y Quisen, representada ya hace años, ha sabido aprovechar los valores permanentes, modernizándola con un diálogo fluido y gracioso, que se escucha con sostenido deleite.

Suárez Radillo, como director, ha confirmado la capacidad y valía de que ha venido dando pruebas en sesiones de cámara, incorporándose por conquista de derecho al teatro comercial. Todo el conjunto interpretativo realizó un trabajo impecable, con Manuel Gómez Bur, como galán cómico de recursos muy personales y estimables; Margot Cottens, de exquisitez muy femenina; Olga Peiró, siempre gran actriz; Valeriano Andrés, ajustado y natural, Trini Montero, Pilar Bardem, etc. Todos saludaron, con adaptador y director, para recibir los interminables aplausos del público, que quedó complacidísimo de esta nueva y acertada versión de «¡Béseme usted!».

Español: «El genio alegre», de los Hermanos Alvarez Quintero

No se sabe si habrá sido para rendir homenaje de recuerdo a los ilustres saineteros andaluces por lo que se ha repuesto esta obra suya al cabo de medio siglo de su estreno en Buenos Aires, pues el humor, sencillo y popular, de aquellos tiempos resulta demasiado ingénuo para el público de hoy, y el tema de «El genio alegre» ha quedado tan anticuado en estos años de tan profunda transformación social de España, que ya casi ni se comprende ni, desde luego, llega a interesar.

El público se dividió en tres zonas: la caliente, que aplaudió con insistencia; la templada, que adoptó un prudente silencio, y la fría, que protestó contra la exhumación de una obra consumida y rebasada por el tiempo. Dirigió José Tamayo. El decorado es de Vicente Viudes. Y los principales intérpretes son Conchita Montijano (aplaudida en un largo párrafo), Carmen López Lagar, Angeles Hortelano (aplaudida en un mutis), Arturo López, Javier Loyola y Angel de la Fuente (también aplaudido en un mutis).

Presentación del Circo Americano

Precursor de las fiestas de San Isidro y uno de los espectáculos más interesantes de las mismas es el Circo Americano, instalado en los Nuevos Ministerios. El entusiasmo y competencia de sus directores, los señores Feijoo y Castilla, se acredita una vez más en esta nueva edición que, aunque parecía imposible, supera a las anteriores. El nuevo programa tiene fantasía, color, alegría y fastuosidad en todos sus variados números, de imposible enumeración, aunque debemos saludar con regocijo la vuelta a España de los Hermanos Moreno.

D. FRESNO RICO

MATERIAL DE OFICINA, EN I. G. DIARIO-DIA

En los saloncillos dicen que...

...Existen algunas diferencias entre el primer actor Rafael Rivelles y su empresario Vicente Barber. Nada tendría de extraño que el primero se independizara y dejara de encabezar la compañía titular del Eslava de Valencia.

...Fernando Granada y Pastora Peña se han ido a Méjico para trabajar conjuntamente o por separado en los teatros de aquel país.

...Carlos Llopis no ha entregado a Manuel Gómez Bur en la fecha prevista la comedia que dicho actor pensaba estrenarle en el Reina Victoria de Madrid. En consecuencia será otro autor, probablemente Leandro Navarro en colaboración con Tony Leblanc el que ocupe con estreno la cartelera de dicho teatro.

...Son seis las formaciones que han pedido comedia a Alfonso Paso, pero éste, por ahora, no quiere apresurarse y va dando largas. Obras tiene planeadas y a medio terminar. Sin embargo, prefiere hacer una pausa en su labor. De todas maneras, en la presente temporada ya ha batido la marca de los estrenos.

...Antonio Casal ha declarado que está muy escarmentado de las aventuras peligrosas que supone la formación de una compañía revisteril y que nunca más volverá a intentarlas, porque prefiere trabajar contratado.

...En cambio Rafael Alonso se ha separado de la compañía de Lilí Murati para iniciar por su cuenta la aventura revisteril como primer actor, director y empresario. ¡Siempre existen opiniones encontradas y contradictorias!

...Nuria Espert se dispone a constituir nueva compañía con vistas a los Festivales donde representará "Medea", "Ana Christie" y "La dama boba", además de "Hamlet", pieza esta última en la que, como ya se ha dicho, piensa encarnar el papel del protagonista. No es la primera vez que ya se ha hecho. Algunas actrices extranjeras famosas intentaron también la experiencia y con feliz resultado.

...Miguel Mihura, uno de los actuales autores españoles más divulgados en el extranjero ha visto estrenar su obra titulada "Tres sombreros de copa" en traducción francesa y en el Teatro de Bolsillo de Bruselas, bajo la dirección de Gustavo Pérez Puig que fué expresamente llamado para tal misión a la capital belga.

...La compañía B del Infanta Isabel actuará, cuando termine su actuación en Barcelona, en Galicia y Asturias, Santander, Valladolid, Vitoria y Zaragoza.

M.C.D.2022

UNA FORMACION DE "BALLET" ENTRE BASTIDORES

Antonio y su ballet español en actividad

Sobre el estreno de "Jugando al toro" en Barcelona

Por Antonio Fernández Cid

Una coyuntura excepcional —la invitación cursada por el Liceo barcelonés para que quien firma participase en el homenaje a Isaac Albéniz, en su centenario, con la ofrenda oral del acto— ha permitido el conocimiento entre bastidores, en las jornadas de preparación, del «Ballet español» de Antonio. En el estudio madrileño, en las vísperas de la presentación catalana, el gran bailarín, con sus elementos juveniles y admirables, derrochó a manos llenas un esfuerzo impresionante, tenaz, en busca de esa perfección que luego aplauden los públicos y que ha dado tan extensa proyección al conjunto, digno ya de codearse con algunos internacionales de importancia, en el campo del «ballet» blanco.

Al repertorio se unían varios estrenos, uno de ellos de tema, coreografía y música: «Jugando al toro», del que son autores, Vila Belda y Cristóbal Halffter. Esto aparte, varias versiones danzadas de obras originales de Albéniz, complejas en el montaje y peligrosas por el carácter homogéneo y por el largo despliegue.

Muchas veces cuando admiramos los resultados no sabemos bien a fuerza de cuántos sacrificios puede llegarse a ellos. Para el crítico ha sido aleccionadora la experiencia. Durante muchos meses todas las tardes, en un plazo de cinco, de seis, de más horas, se ajustan realizaciones, se revisan ideas y se baila con incansabilidad. La de Antonio es increíble. Solamente así, con el esfuerzo de su ejemplo personal, cabe conseguir de los demás que rindan lo que —mucho— les exige. Porque no es raro que un pasaje se repita diez, veinte, cincuenta veces, hasta el «visto bueno» definitivo... que deja de serlo en sucesivas jornadas, si se comprueba que la realización puede ser más lograda utilizando otras fórmulas.

Se lucha con el doble afán de la expresión que evite frialdades y la seriedad que implica personalismos y desmesuramientos. En el estudio madrileño, dotado no sólo «ad hoc» sino de una serie de medios que permiten las pruebas con decorados y luz, se miden pasos y efectos, posturas, cuadros de conjunto, colores y planos.

A la concepción plena de Antonio, que sueña tanto con bailar como con crear coreografías, ha de venir a sumarse la práctica inmediata. Puede ser aleccionador comprobar el avance de sólo unos años, cuando se piensa que es el mismo autor de la versión estrenada en 1953 del «Allegro de concierto», de Granados, el que ahora monta, prepara, calcula distribuciones, juega con las figuras, el tema, los cometidos y las perspectivas que dan rasgo de excepción al «Corpus» de la «Iberia» albeniziana. El progreso es tan evidente que puede suponer el mayor timbre de gloria para quien ha sido capaz de lograrlo.

Sí; en la «Suite Iberia», en los nueve fragmentos elegidos, más de una hora de música, se alcanzan contrastes por todos los medios, con las rinceladas que sirven a guisa de decoración; con las múltiples combinaciones que distribuyen los distintos elementos de la compañía; con el carácter poético, rítmico, directo, distante de las coreografías; con el color de los figurines, siempre renovados.

La sorpresa mayor, con todo, ha de brindárnosla «Jugando al toro», el «ballet nuevo», en que los decorados en general felices, de Berhard Daidé y los encantadores figurines del mismo, sirven a un tema que está llamado a lograr una extraordinaria popularidad en el mundo. Reconozcamos que ayudará el motivo, como el título; pero no sin decir, inmediatamente, que se consigue salvar el peligro del tópico de una forma por completo lograda.

Aquí, en «Jugando al toro» nos encontramos ya ante un «ballet» completo, extenso y ambicioso, con línea argumental, motivo que da unidad, una serie de situaciones que permiten la renovación escénica y una partitura expresamente escrita para estos cometidos, que, en el juicio de quien firma, es, ni más ni menos, la mejor, la más sazonada y feliz entre las que ha compuesto Cristóbal Halffter.

¡Cuánta labor previa de cálculo y trabajo! Habían de realizarse los figurines, de medirse las distancias, de estudiarse las mutaciones, de poner las luces y calcular todos los oscuros... Mientras la orquesta del Liceo desgranaba las muchas dificultades que la partitura presenta, durante horas y horas, Antonio, ajeno a lo que luego le aguardaba como bailarín que realiza un esfuerzo agotador dada la intervención constante, lo dirigía todo con el celo de quien no es un profesional que cumple su deber, sino un artista capaz de llegar al histerismo en el momento en que busca la ejecución perfecta de aquello que sueña.

«Jugando al toro» ha de constituir, en la opinión personal, un verdadero acontecimiento, de proyección incalculable en el detalle, pero que ya puede anunciarse con caracteres absolutamente extraordinarios. Por ello mismo complace haber asistido a su nacimiento, a las emociones de las primeras pruebas.

El tema despliega las ilusiones, afanes, temores, sueños, contrastes en la vida de un maletilla que habrá de convertirse en torero triunfador. Lo vemos, amparado por el toro-símbolo, cuando ni aún posee un capote, cuando se esconde en la dehesa e intenta torear hasta que es apresado por el mayoral que lo lleva a la cárcel; cuando fracasa en su primera tentativa, ya con traje de luces y se ve abandonado por todos los símbolos —dinero, poder, amigos— para que sólo el amor le acompañe y conduzca hasta el triunfo. Por fin, la plaza se despliega ante nosotros, para que en ella contemplemos la apoteosis del artista: el desfile, precedido por los alguacilillos, los monosabios; la larga cambiada con que recibe al toro, las suertes sucesivas —con picadores, banderilleros—, la faena de muleta, la muerte del animal y la vuelta en triunfo, con salida en hombros...

Para Cristóbal Halffter podía existir una doble incitación, por igual peligrosa: sucumbir a lo tradicional, por el camino facilitón, que no le corresponde, o empeñarse en abstracciones y elucubraciones sonoras de una corriente estética minoritaria que él cultiva, a veces. Por fortuna, su partitura tiene una gran talla, es ambiciosa y noble, pero siempre resulta clara, directa, eficaz y de acuerdo con las diversas situaciones. Tiempo habrá de analizarla con la extensión debida y pensar en sus vinculaciones. Hoy basta, sólo, destacar el acierto que presidió su labor.

Y volver al punto de partida. Cuando vemos bailar a Antonio, cuando admiramos su técnica infalible —y ahí está el ejemplo de esa «Asturias» que ha incorporado entre gritos vehementes a su repertorio— de ejecutante, apenas se recuerda lo que previamente ha trabajado, no ya para montar y redondear su propio trabajo, sino para lograr elasticidad, fluidez y justeza en el de los demás.

Sí; la experiencia de un «ballet» entre bastidores ha constituido una gran lección —de tenacidad y amor, unidos a grandes posibilidades— que merecía el homenaje de este reconocimiento público.

Es una exclusiva de .SERCO»

El Ministro de Educación inaugura el Museo Arqueológico de Tarragona

A seis millones de pesetas se elevó el coste de obras

Tarragona 12.—El ministro de Educación Nacional ha inaugurado el Museo Arqueológico Provincial, magnífico edificio de piedra de las canteras tarraconenses que se levanta a la entrada de la capital, dominando el Mediterráneo y junto al antiguo castillo-fortaleza de César Augusto, en el que se supone que habitó el Emperador durante dos años.

Las obras del Museo se iniciaron el 1 de noviembre de 1948, y su coste ha sido de unos seis millones de pesetas, sufragados por el Ministerio. Consta de tres plantas; tiene un sentido moderno y la decoración es también actual, en colores de tonos vivos. Las piezas están colocadas de un modo artístico, al mismo tiempo que científico, y muchas de las piedras de estudio están montadas sobre ejes, lo que permite que se les pueda examinar por todos los lados. Sólo en catálogo hay más de 25.000 piezas. El piso de la planta baja puede soportar 3.000 kilos de peso por metro cuadrado en teoría, aunque en la práctica puede llegar a los 5.000.

Entre las piezas más importantes del Museo, se encuentra el «Sepulcro de Hipólito», del siglo I, que pesa 3.160 kilos, y fué encontrado en el año 1948, enterrado entre las arenas a seis metros de profundidad en el mar, por unos pescadores submarinistas, en la Punta de la Mora, cercana a la ciudad. También figura una muñeca de marfil, del siglo II, hallada en la tumba de una niña, a la que se supone hija de algún noble.

Ha sido el ordenador del Museo, don Manuel Jorge Aragoneses, quien ha realizado una gran labor de catalogación y de estudio, visitando para ello diversos Museos de Europa, lo que le permite afirmar que el de Tarragona, en su sección romana, es el más importante de España.—Cifra.

Homenaje en Estella al cronista de ciclismo Manuel Serdán

Estella (Navarra), 11. — Aprovechando el paso por esta localidad del señor Serdán, cronista deportivo de «Marca», a quien se le tenía preparado un homenaje para el día del Campeonato de Montaña, y al que no pudo asistir entonces, éste se ha celebrado hoy.

En primer lugar, pronunció unas palabras de elogio para el homenajeado el señor Garbayo, en nombre de la afición local y, después, el señor Santi de Andía, director de «El Pensamiento Navarro», le hizo entrega de un artístico pergamino que conmemora esta fecha.

El señor Serdán, dió las gracias por el acto que en su homenaje se celebraba.—Alfil.

Madrid respondió generosamente a la colecta del "Día del cáncer"

Más de siete mil postulantes recorren las calles de la capital

Madrid, 12. — Madrid ha respondido generosamente a la colecta realizada, con motivo del «Día del Cáncer», patrocinado por la Asociación Española de la Lucha Contra el Cáncer, que preside la Marquesa de Villaverde.

Desde las primeras horas de la mañana, más de siete mil postulantes, provistas de huchas, se entregaron ardorosamente a su labor que fué recibida con gran simpatía en todos los lugares. Destaca en este sentido la aportación de los suburbios madrileños que ha sido muy importante. En lugares estratégicos se habían instalado 102 mesas ocupadas por 1.500 señoras, 102 delegados de la Organización y 102 delegados bancarios que tienen por misión hacerse cargo de las recaudaciones.

Pese al poco tiempo que lleva celebrándose este día, las recaudaciones son cada año de mayor importancia. El pasado año, Madrid recaudó 9.800.000 pesetas y aunque es muy prematuro aventurar cálculos, se estima que esta cifra será rebasada en más de un 20 por 100 en la actual colecta.

Bandas de los Ministerios del Ejército, Marina y Aire, de la Policía Armada, del Ayuntamiento de Madrid y de las Tunas Universitarias, ejecutaron diversas composiciones, ante las mesas petitorias. A la una de la tarde, la recaudación era ya de gran importancia en todas las mesas. Solamente en las instaladas en parte de la calle de Alcalá, comprendida entre el Banco de España y la Puerta del Sol, presididas por las esposas de los ministros de Educación Nacional, Hacienda, secretario general del Movimiento, Ejército, y señora de March, se habían conseguido más de 800.000 pesetas.

En la mesa presidida por la Marquesa de Villaverde, sita en el Paseo del Prado, ante los locales de la Asociación Española de la Lucha Contra el Cáncer, la recaudación pasaba, a la una y media de la tarde, de las 200.000 pesetas. La ilustre dama fué obsequiada por el Duque del Infantado, presidente de la Entidad, con un ramo de flores.

También tuvieron un éxito muy brillante las mesas instaladas a poca distancia una de otra, en la Avenida de José Antonio, por el Real Madrid y el Atlético de Madrid, en las que los jugadores firmaron autógrafos. Entre las dos mesas, a última hora de la mañana, se habían recaudado unas 300.000 pesetas. — Cifra.

Caballero: Su abrigo, trinchera, gabardina
CASA MARTIN
Mayor, 86. — Teléfono 3296
PALENCIA

"Los Golfos", de Carlos Aura, en el festival de Cannes

No despertó mayor entusiasmo, aunque causó sorpresa

CANNES.—(Crónica especial para Agencia «Fiel», por A. G. I.).—Después del buen éxito de la película danesa "Paw, un muchacho entre dos mundos", de Astrid Henningjensen, y de la película que ha rodado en Grecia Jules Dassin, "Nunca el domingo", interpretada por Melina Mercouri, la jornada siguiente del Festival de Cannes no puede figurar entre las más felices.

Mucho escándalo y mucha desaprobación suscitó la película proyectada por la tarde, "Si el viento te da miedo". Es la historia de un amor incestuoso entre un hermano y una hermana, captado al nacer y seguido hasta el momento en que los dos, después de haber luchado en vano, ceden a su triste pasión. El director de la película, Emile Degelin, ha hecho todo lo posible para no demorarse en climas morbosos y por resolver el drama de los dos protagonistas de la manera más delicada posible, pero el horror por un tema semejante ha estado continuamente gravitando sobre el público, que durante toda la proyección siseó y murmuró con frecuencia. Añadamos que Degelin, que ha rodado muchos documentales y que concibe el cine, sobre todo, como evocación de atmósferas, se ha dejado llevar a menudo por la literatura más libresca. Eso le ha hecho cometer errores de gusto que han hecho menos soportable su trabajo, aunque haya que reconocerle de todas maneras valentía e incluso cierta cultivada inteligencia.

Menos disensiones, pero no mayor entusiasmo, provocó la película española proyectada por la noche, "Los golfos", dirigida por Carlos Aura, que también procede del campo cinematográfico de la película documental. "Los golfos" es un extenso documental sobre la vida y las desdichas de unos golfantes madrileños, y sobre la miseria en que viven. Un frágil asunto, de trágico final, viene a resumir la moraleja de toda la descripción. Algunos fragmentos son incisivos e interesantes, pero a la larga, el público ha encontrado la narración monótona y lenta, tan sólo cargada de detalles descriptivos de cierto realismo popular "negro", que, estúpidamente, el público quedó sorprendido al ver que procedían de España. Los intérpretes, que en buena parte no son profesionales, poseen unos rostros expresivos.

En la Croisette ha empezado la operación de reventa con vistas a la proyección de "La dulce vida", de Fellini, que desde que empezó el Festival ha suscitado gran interés y viva curiosidad. El precio de las entradas andaba ya por encima de los 5.000 francos.

Los fotógrafos que pululan alrededor del Palacio del Festival, han andado atareadísimos retratando a una joven y prometedora actriz francesa, Anna Karina, que precisamente está rodando estos días su primera película, bajo la dirección de Jean Luc Godard. En Cannes es el centro de la atención general. Dicen que fué lanzada por la televisión de París, en una serie de "cortos" publicitarios: un camino como cualquier otro para alcanzar la fama y el cine.

Ha suscitado mucho asombro la fiesta ofrecida por la casa productora de la película "Nunca en domingo", a la que asistieron el director, Jules Dassin, y la protagonista, Melina Mercouri. Ha sido la fiesta más divertida de las organizadas hasta ahora. En determinado momento, Dassin apareció en el salón con una bandeja llena de vasos vacíos, que se le cayeron, provocando incluso heridos, porque hubo gente que se animó y continuó rompiendo vasos.

¿QUE LEERE HOY?

Novedades editoriales

TRAZADO Y COMPOSICION DE EDIFICIOS, de H. Langer, 300 pesetas.

MITOLOGIA GENERAL, de F. Guirant, 620 pesetas.

LA AVENTURA GRIEGA, de C. M. Bowra, 350 pesetas.

PSICOLOGIA DE LAS RELACIONES HUMANAS EN LA EMPRESA, de Franciska Baumgarten, precio, 160 pesetas.

CORSARIOS ALEMANES EN LA SEGUNDA GUERRA MUNDIAL, de Luis de la Sierra, 130 pesetas.

OPERACION LEON MARINO.—Hitler y la invasión de Inglaterra, de Peter Fleming, 150 pesetas.

EL EJERCITO TRAICIONADO, de Heinrich Gerlach, 140 pesetas.

SAN VICENTE DE PAUL, de Daniel-Rops, 300 pesetas.

CECIL B. DE MILLE. — AUTOBIOGRAFIA, 290 pesetas.

ESTE OTRO RUBEN DARIO, por Antonio Oliver, Premio de Biografía AEDOS, 250 pesetas.

ALFONSO XII.—El rey sin ventura, por Maximiliano García Venero, 100 pesetas.

LOS VIEJOS AMIGOS (primera serie), de Camilo José Cela, 90 pesetas.

PRIMER VIAJE ANDALUZ, de Camilo José Cela, 115 pesetas.

DEL MIÑO AL BIDASOA, de Camilo José Cela, 100 pesetas.

CRUZADA EN EUROPA, por Dwigt D. Eisenhower, 50 pesetas.

LOS FORJADORES DEL SIGLO XX, por Rafael Escalas, 98 pesetas.

LOS DOCE LIBROS DE LA AGRICULTURA, de Columela, 2 tomos, 130 pesetas.

DECORE Y EMBELLEZCA SU HOGAR, por M. L. Rocamora, María Ferrer, Ives Duval, etc., precio 120 pesetas.

EL ESPECTADOR Y LA CRITICA. El teatro en España en 1959, de Francisco Alvaro, prólogo de Francisco de Cossío, 70 pesetas.

Adquiera estos títulos en
Librería I. G. DIARIO-DIA
PALENCIA

ANCEMA 1/18

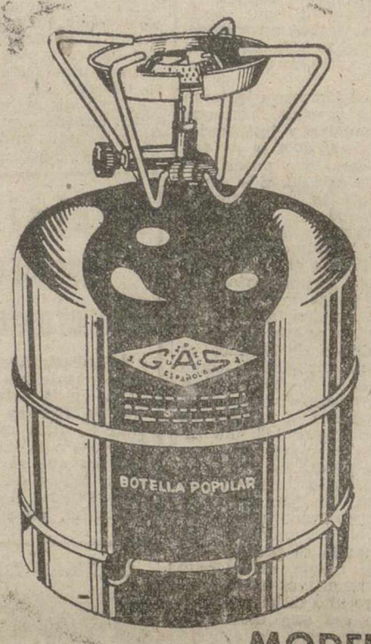

MODELO "WEEK-END"

La botella azul que resuelve problemas

S. CAMPING GAS ESPAÑOLA A.

Fabricado por Cointra
Distribuído por Camping-Gas Española, S. A.
P.º de Calvo Sotelo, 6 - MADRID

CAMPING-GAS AYUDA A SU ECONOMIA...

COCINA Y LUZ con gas butano.
EN EL ACTO Y ASEGURADO EL SUMINISTRO

Camping-Gas Española, S. A., fabrica para usted las cocinas portátiles de gas butano y el aparato de luz, que resuelven problemas económicos y de espacio.

- Son ligeras y transportables.
- No hacen humo ni ensucian los cacharros.
- Ocupan un reducido espacio.
- Son seguras e higiénicas.
- Sus quemadores son los de mayor rendimiento de Europa
- Garantizado el recambio por nuestra extensa red de toda España.

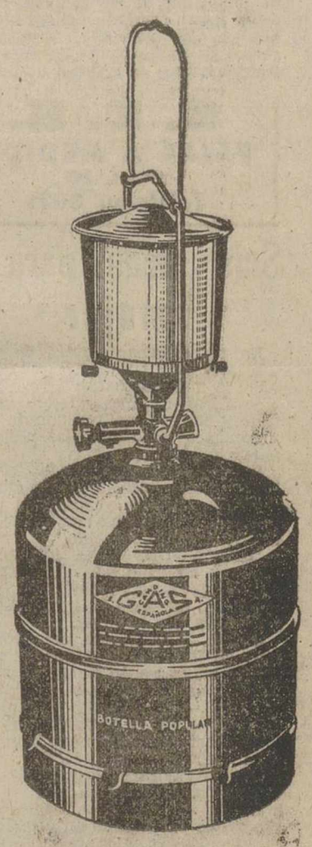

LUMOGAS

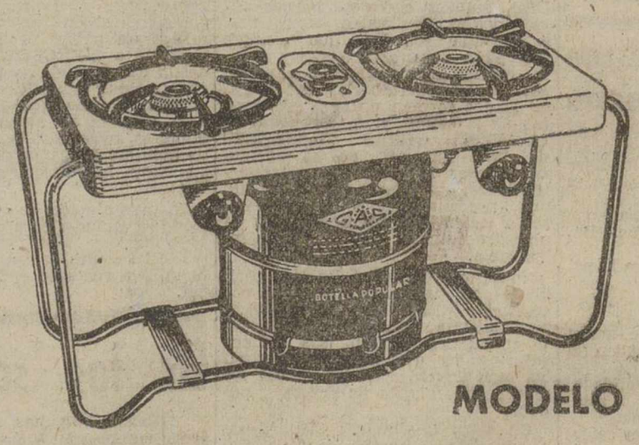

MODELO FAMILIAR

Las cocinas y el aparato de luz llevan el envase incorporado, siendo suficiente la presentación del envase para obtener el suministro de butano que precise.

Cada carga de gas butano vale 26 ptas.

CONJUNTO FAMILIAR, esmaltado y de dos fuegos. Consume 50 gramos de butano por hora. Con una carga hay para cocinar de 10 a 13 días una familia de cuatro personas. **PRECIO: 1.575 ptas.**

CONJUNTO, MODELO "WEEK-END", de un solo fuego. Es fácilmente desplazable Con una carga de butano hay para cocinar durante 15 a 18 días una familia de cuatro personas. **PRECIO: 675 ptas.**

LUMOGAS. Manantial de luz potente, equivalente a una bujía de 80 vatios. Con una carga de butano da luz, siempre con la misma intensidad, durante 75 horas. **PRECIO: 818,95 ptas.**

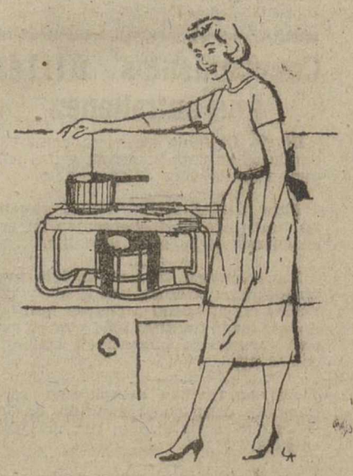

Distribuidor: MADRIGAL MARTINEZ HERMANOS Y Cía., S. R. C. - Avda. Manuel Rivera, 26-30 y Burgos, 2

M.C.D.2022

NATURALEZA DE LO PERIODISTICO

Recogemos a continuación el final de la síntesis de la conferencia pronunciada días pasados sobre este tema en la Escuela Oficial de Periodismo de Madrid, por JOSE LUIS ALONSO ALMODOVAR y cuya primera parte insertamos en nuestro número de ayer.

II

Raúl Castañino afirma que el estilo se forja en la obra y la personalidad. Lo refiere, por tanto, a un objeto (lo característico de una obra, es decir, su alma) y al sujeto (la personalidad).

Por su parte, Nazler, en su obra «El problema de la historia del estilo», nos dice que el estilo es lo particular frente a la preceptiva y la gramática, que son generales. Parte de un principio individualizador. Para Ortega y Gasset, el concepto de estilo se basa en la selección. «El estilo es la cosa», dice Voltaire, mientras que para Roland «es el alma», y para Spixer es «la realización metódica de los elementos prescritos por la lengua». Señalemos, finalmente, la gran importancia de la opinión de «Azorín», que define el estilo como una resultante fisiológica. Y el suyo ciertamente lo es.

En consecuencia con lo que antecede, podemos afirmar que el estilo periodístico es una disciplina, a la vez nueva y necesaria, que debe unificar preceptivamente las direcciones sistemáticas, históricas y críticas del periodismo como género literario.

Arthur Brisbane, conocido editor y articulista norteamericano, escribe que el buen periodista es el que sabe ver las cosas con claridad y describirlas con sencillez.

Esto nos lleva a un terreno mucho más práctico y realista, al plantearnos el problema de cómo se escriben los diarios. Infinitas son las páginas publicadas con consejos, directrices, experiencias, etc. Casi al azar, vamos a escoger un trozo de las Memorias de uno de los más grandes pioneros del periodismo moderno, William Randolph Hearst, con el que, si no podemos estar nunca de acuerdo en tantas cosas, no cabe negarle un gran conocimiento de los lectores y de la técnica periodística. Hearst escribió «he pedido muchas veces que los reporteros y corresponsales de nuestros diarios escriban con párrafos cortos. En la mayor parte de lo que se escribe en los diarios se incurre en el error de que el cronista trata de decir todo lo que sabe en una sola frase. Esto carga la lectura y a veces cuesta trabajo entender lo que se dice. Es fácil fraccionar los temas en frases cortas y hacer más párrafos, de manera que el texto resulte más legible y comprensible».

De aquí la trascendental importancia que tiene una adecuada formación profesional de los futuros periodistas. No es sólo un oficio, ni mucho menos, una técnica, lo que debe ser recogido por ellos. Es mucho más, porque si bien es cierto que no se puede enseñar a escribir, no lo es menos que sí es posible aprender a escribir. Recojamos, como modelo y guía de esta preparación profesional de largo y ambicioso alcance, la Declaración de Propósitos de la famosa Escuela de Periodismo de la Universidad de Columbia (Estados Unidos), fundada por el propio Joseph Pulitzer, y publicada en el «World Almanac», el 16 de agosto de 1903:

«El objeto de esta Escuela de Periodismo, según lo establecido por su fundador es ennoblecer todavía más la profesión periodística, elevando su carácter y su posición, incrementando su poder y su prestigio mediante la mejor preparación de quienes la adoptan, y atrayendo a ella más y más hombres de la más alta capacidad y encumbrados ideales. Se señala que no existe ni una sola institución de jerarquía universal en la cual el hombre que desee dedicarse a tareas periodísticas pueda conseguir una instrucción sistemática que cubra el campo completo de la profesión que elige, como la que le proporcionarían veintenas de instituciones si deseara ejercer el derecho o la medicina, o seguir el sacerdocio. Con el establecimiento de esta facultad para la preparación especializada de periodistas, no sólo se desea ampliar y mejorar las oportunidades de los jóvenes que quieren adoptar esta profesión, sino elevar el carácter y establecer la norma de la prensa misma como maestra moral, y como promotora de esa publicidad que propende al mejor gobierno, a la política más pura y al adelanto de la civilización».

Hasta aquí, el texto íntegro de la Declaración de Propósitos.

Quisiera que quedase claro que el Periodismo, cuya naturaleza ha sido el tema central de esta exposición, debe luchar, en su verdadera esencia, por ser guía de valores culturales y morales, al tiempo que servir de satisfacción a esas necesidades íntimas que con el periodismo se sienten. Esa es misión nuestra y a ella debemos darnos sin tacañerías. Conscientes de la trascendencia de nuestra labor y de la envergadura de nuestra responsabilidad, haciendo nuestro el lema que Alejandro Dumas, hijo, periodista por intuición y poeta por serlo, nos ha dejado en este retruécano de bellísima filigrana: «idealizar la realidad que se ve, y realizar el ideal que se sueña».

RAFAEL M. ALMEIDA
Suspende la consulta hasta el próximo día 15 de Mayo corriente

Dietario

Viernes 13 de Mayo de 1960

SANTORAL. — Santos: Roberto Belarmino, card., dr.; Julián Silenciario, cf.; Mucio, Glicerio, mrs.; Pedro Regalado. Bta. Imelda. (Misa: San Roebrto Belarmino. Color: Blanco).

Sale el sol a las 5'1 horas y se pone a las 19'21 horas. Sale la luna a las 21'57 horas y se pone a las 7'10 horas. Cuarto menguante el día 17.

REFRAN: Mayo hace el trigo, como agosto el vino.

EL TIEMPO EN PALENCIA

Barómetro: A las 18 horas de ayer, 694'1; a las ocho horas de hoy, 693'7. — Temperaturas: Máxima de ayer, 16'8; mínima de hoy, 7'2. — Dirección del viento: A las 18 horas de ayer, W; a las ocho horas de hoy, SSE. Lluvia, 4'1. — Humedad relativa media, 77 por 100.

ARTICULOS DE PRIMERA COMUNION, EN I. G. DIARIO-DIA

EFEMERIDES. — 1862: Se crea el cuerpo de Médicos Forenses. Fué su fundador el doctor Mata. — 1933: Al vencer a Pierre Charles, en Madrid, reconquista Paulino Uzcudun el campeonato de Europa. — 1699: Nace el Marqués de Pombal. — 1714: Fundación de la Real Academia Española. — 1792: Nace Pío IX. — 1832: Muere el naturalista Cuvier. — 1840: Nace Alfonso Daudet. — 1926: Gallarza y Lóriga llegan en vuelo a Manila.

POMPAS FUNEBRES
Hontiyuelo
CASA FUNDADA EN EL AÑO 1880
Mayor, 184-186. Tfnos. 1707, 1583, 1856, 3060.—PALENCIA

La vida en la Región

Esta noche comienzan en Valladolid las fiestas de San Pedro Regalado

AVILA

REUNION DE ARCIPRESTES Y CONSILIARIOS. — En el domicilio de Cáritas Diocesana se han reunido en el día de ayer los párrocos arciprestes de la Diócesis y consiliarios comarcales de Cáritas. Esta reunión importantísima para el Apostolado de la Caridad fué consecuencia de la última Asamblea Nacional de Cáritas, celebrada recientemente en la capital de España, asistiendo también a ella el consiliario y viceconsiliario diocesano con el delegado de Prensa y Propaganda, presididos por el director diocesano.

Después de la lectura de conclusiones de la Asamblea Nacional, se trataron diversos e importantes puntos relacionados con el Día Nacional de Caridad, que se celebrará el día 16 de junio. Se declaró también como objetivo inmediato de Cáritas, la incorporación de la Sociedad española a la Caridad como socios de esta institución oficial de la Iglesia en favor de los pobres.

LEON

VISITA AL PLAN DE REGADIOS. —Durante el día de ayer, mister Paul F. Craig Martin, representante del Banco Mundial, ha visitado las zonas bajas del Forma y Esla y las del Páramo y Orbigo, de la provincia leonesa, acompañado del director de la Confederación Hidrográfica del Duero y otras personalidades, manteniendo un cambio de impresiones sobre la puesta en regadío de estas nuevas tierras y de las consecuencias económicas sociales que se produzcan al llevar a cabo esta transformación.

Mister Paul F. Craig fué recibido también por el gobernador civil de la provincia y demás autoridades y jerarquías, con quienes realizó también una visita a los principales monumentos artísticos de León.

SALAMANCA

INTOXICACION. — Ha fallecido en el Hospital Provincial, donde estaba siendo sometido a tratamiento, Elías Blanco Martín, de 33 años, a consecuencia de una grave intoxicación sufrida hace diez o doce días, por haber bebido de una botella que encontró en el corral de su casa, conteniendo ácido crómico.

La víctima había entrado en el corral de su casa con ánimo de buscar unos aperos de labranza; vió una botella que creyó contenía agua y bebió cierta cantidad de líquido, que resultó ser ácido crómico, que le produjo desde el primer momento gravísima intoxicación, contra la que han sido ineficaces los auxilios médicos.

SANTANDER

LES SALIO LA CRIADA «RESPONDONA». — En la calle de Santa Clara, número 10, domicilio de don Cipriano Rodríguez Aniceto, se llegó una joven bien portada, de buenos modales y muy modosa. Pretendía quedarse como sirvienta en la casa y la señora no tuvo inconveniente en aceptarla, dada la buena impresión que la causó y los buenos informes de un establecimiento sanitario donde había prestado servicios la nueva fámula.

Los primeros días la chica se captó la estima de todos por su obediencia y buena disposición, además de por su recato, ya que nunca mostró deseos de salir de casa, pretextando que no conocía a nadie en la ciudad. Pero en la confianza está el peligro. La que dijo llamarse María de los Dolores Delgado abrió con gran habilidad un armario de cuyo interior sustrajo 20.000 pesetas en metálico, la pulsera de pedida de la señora de la casa y otras joyas de menor cuantía, por un valor total de 30.000 pesetas.

La «respondona» salió inmediatamente de casa y tomó un billete para un coche de línea con dirección a Burgos, donde está siendo buscada por la Policía.

VALLADOLID

LAS FIESTAS DE SAN PEDRO REGALADO. — Con un concierto en el teatro Carrión a cargo de la pianista Mercedes Sánchez Borja, la Orquesta Municipal y la dirección del maestro Spiteri, darán comienzo esta noche las fiestas de San Pedro Regalado, Patrono de la ciudad vallisoletana.

Mañana día 13, festividad del Patrono, se celebrará solemne Misa, a la que asistirá la Corporación Municipal.

En el Ayuntamiento tendrá lugar también la entrega del trofeo taurino al matador de toros «Miguelín».

Tanto en el día de mañana como en los sucesivos tendrán lugar diversas pruebas deportivas y festivales taurinos, así como otra serie de espectáculos programados.

BREVIARIOS, MISALITOS, ROSARIERAS, ARTICULOS RELIGIOSOS, EN I. G. DIARIO-DIA

BOLSA Y FINANZAS

Cotizaciones de los mercados de valores e impresiones de la jornada facilitadas por el BANCO DE BILBAO y la AGENCIA CIFRA correspondiente al día 12 de Mayo de 1960

BOLSA DE MADRID

Madrid, 12.—La Bolsa operó hoy con mayor equilibrio al verse mayor decisión del dinero y menos abundancia de papel. Las principales mejoras fueron de 4 enteros, para Iberduero, Campsa, Española de Petróleos e Hidronitro; 5, en Rif, Ponferrada y Seat y 7 en Agulas, mientras que en los retrocesos figuran Duro-Felguera y Sniace con 4 enteros y 7 en Banco Hispano Americano.

BANCOS: Crédito Industrial, 146.5. Exterior, 297.—Central, 540.—Banesto, 688.—Hispano, 523.—Rural, 232.—Popular, 395.

ELECTRICAS: H. Española, 267.5. —Nansa, 119.—Sil, 174. — Sevillana, 151.—Madrileña, 191.5.—FECSA, 186. —Fencsa, 176.—Leonesas, 143. — Chorro, 129.—Reunidas Zaragoza, 128.5.

SIDEROMETALURGICAS: Auxiliar FF. CC., 259.—Material y Construcciones, 148.—Manufacturas Metálicas M., 36.—Seat, 208.—Fasa, 475.

MINERAS: Duro - Felguera, 165.—Rif, 490.—Guindos, 85.—Ponferrada, 610.

QUIMICAS: Explosivos, 254.—Petróleos, 696.—Hidro-Nitro, 118.

CONSTRUCCIONES E INMOBILIARIAS: Urbanizadora Metropolitana, 415.—Inmobiliaria Metropolitana, 132.—Urbis, 92.—Vallehermoso, 71.

ALIMENTACION: Ebro, 437. — El Aguila, 522. — General Azucarera, 168.5.

TEXTILES: Fefasa, 149. — Sniace, 234.

VARIAS: Campsa, 155.—Construcción Naval pref., 120. — Tabacalera, 194. — Telefónicas, 179.5.—Marconi, 100.—Trasmediterránea, 168. — Metro Madrid, 146.—Hidrocivil, 110.

DERECHOS: Campsa, 119.

BOLSA DE BILBAO

Bilbao, 12.—Se acentuó la reacción en la Bolsa, produciéndose mejoras tan extendidas que no han tenido más contrapartida en baja que dos o tres valores, sin revestir importancia alguna. Las diferencias mayores en alza correspondieron a Hispanos, Explosivos e Iberdueros de 1957, con cinco enteros, llegándose al cierre con la misma sensación de confianza.

BANCOS: Banco de Bilbao, 727.5.—Banco de Vizcaya, 732,5.

NAVEGACION: Naviera Bilbaína, 147.5.—Naviera Vascongada, 146.

QUIMICAS: Papelera Española, 340. —Unquinesa, 227.—Nicas, 148.

SIDEROMETALURGICAS: Altos Hornos, 204. — Babcok Wilcox, 325.—Basconia, 271. — Euskalduna, 200.—Santa Bárbara, 117.

ELECTRICAS: Iberduero ords., 293. —Iberduero nuevas, 284. — Iberduero novísimas liberadas, 271. — Iberduero novísimas s/ liberar, 269.—Viesgo, 201. —R. Zaragoza, 128.

BOLSA DE BARCELONA

Barcelona, 12.—Un movimiento de recuperación se inicia a media sesión de Bolsa y la recuperación alcanzó a la mayoría de los títulos que consiguieron recuperar lo que habían perdido y en algunos casos superar el cambio del cierre anterior.

En los demás corros hubo poco negocio, aunque los cambios se mostraron firmes.

Petróleos, 688. — Explosivos, 251.—Cros, 418.—Aguas Barna, 247.—Motor Ibérica, 1.130. — Tabacos Filipinas, 515.—Industrias Agrícolas, 575.

BANCO DE BILBAO
Banca. — Operaciones de Bolsa. — Pago de negociables de trigo
Mayor Pral., 113. — PALENCIA

BANCO DE SANTANDER
Fundado en 1857
Banca - Cambio - Bolsa
Caja de Ahorros
Mayor Pral., 70. PALENCIA

Un abogado y un técnico agrícola a su servicio, suscribiéndose a MIES. Revista mensual. Suscripción: 36 pesetas al año. Apartado, 15. Palencia.

anuncios por palabras

Alquileres

SANTANDER piso amueblado, céntrico, teléfono. Gomar. Plaza del Cuadro. Santander.

SE ALQUILA pradera artificial en Paredes de Nava. Escribid, Juan Castro. Calle Maudes, 20. Madrid.

OFRECO casa pueblo playa. Informan, Trinidad Alonso. Ajo (Santander).

Automóviles

VENDO «Renault Fregate», 8 plazas, modelo 1955. Jesús Rodríguez. Alar del Rey. Teléfono 93.

VENDO furgoneta «Ford», 17 HP. Benito. Cervatos.

SE VENDE camioneta «Ford», 17. Tratar, Tomás Teresa. Paredes de Nava.

VENDO motores "Perkins Hispania", una camioneta 1.500 kilos de carga, turismo 9 plazas fábrica, 13 HP, cuatro cilindros, cajas de cambios y diferenciales, bidones 220 litros. Informes, Autogaraje Europa. Casado del Alisal, 1. Palencia.

VENDO turismos "Ford" y "Chevrolet", ruedas nuevas, recién pintados, al precio de 30.000 pesetas. Agencia D. K. W. Palencia.

VENDO dos camionetas "Fiat" 618 Colonial, buen precio, en furgón metálico. Agencia D. K. W. Palencia.

CAMION Renault, 10 toneladas, bien calzado, baratísimo, vendo. Teléfono 13854. Bilbao.

Compras

CEBADA, avena, centeno, compro. Cereales Royuela. Alisal, 29. Teléfono 3107.

MAQUINA plisar compro. Sr. Antonio. San Mario, 41. Barcelona.

Enseñanzas

ACADEMIA automovilística fundada en 1928, autorizada por el Ministerio Industria. Talleres Arturo Simón Poza. Casado Alisal, 55. Teléfono 1465.

Fincas

VENDO pisos desde 80.000 pesetas, renta limitada, entrega inmediata, facilidades de pago. Véalos en calle Felipe II. Obras.

VENDO tres casas molineras, llaves en mano, facilidades de pago, con entrada dieciocho mil pesetas y mensual quinientas pesetas, hasta que se acabe de pagar. Razón, en Gran Velocidad. Estación de Venta de Baños. Señor Cañibano. Vendo tejas planas, nuevas. Razón, en el mismo sitio.

VENDO piso amueblado. Teléfono 3855. Palencia.

FABRICA de Harinas próxima capital, sistema «Buhler», 22.400 kilogramos, fuerza hidráulica, véndese o se arrienda con opción a compra. Agencia Fincas, Valentín Calderón, 9. Palencia.

SE VENDE finca libre. Razón, Plazuela del Puente Mayor, núm. 11, 2.º.

VENDO casa calle Mayor, piso libre, reconstruido; otra baratísima. Tercer Barrio Cuarteles y alquilo piso calle Mayor. Informes, Casado del Alisal, 10, segundo.

Ganados y aves

ALIMENTE su ganado con SENA

POLLITAS dos meses "Leghorn", vende Granja Milán. Villerías.

VENDO 40 ovejas emparejadas, 40 ortuñas y 50 cancinas, juntas o separadas. Emiliana Caminero. Población de Arroyo.

VENDO 35 ovejas. Evarista Temiño. Valle de Cerrato.

VENDO 110 ovejas. Tratar, con Paulino, en Capillas.

VENDO 97 ovejas con cría o cambio por mañero. Villamuriel. Gerardo.

VENDO 6 novillos y vaca con 25 cuartillos, precio carne. Atilana de la Hoz. Santillana de Campos.

SE VENDEN 20 ovejas en Amayuelas de Arriba. Faustino Revuelta.

VENDO macho 7 años, 9 dedos. Faustino León. Paredes de Monte.

VENDO 20 corderas. Mariano Muñoz. Fuentes de Nava.

EN VILLAMEDIANA, se venden 65 ovejas, 30 emparejadas. Tratar, Luis Bravo.

PONGO a la venta un camión de novillas holandesas segundo parto, procedentes feria Orejo (Santander); y lote terneros 8 meses, suizos legítimos. Alfonso Escudero. Puente Mayor. Chalet.

VENDO 50 ovejas emparejadas y mula media edad. Maximino Garrachón. Villasirga.

GANADEROS, pulpa de remolacha, vende Benigno Martín. Manuel Rivera, 5.

CON RECENTALINA, engorda toda clase de ganado, en leche y polvo. Angel Merino Berthaud. Antonio Maura, 8. Palencia.

ORTHOCIDE 50 por ciento Captan, combate con absoluta eficacia el mildeu de la vid. Enro. Julián Díez, 1.

ESCARABAJO de la patata. Combatido eficazmente con el nuevo producto Persistán. Enro. Julián Díez, 1.

VENDO novilla pía, abocada a parir. Ebivio González. Santa Olaja de la Vega.

VENDO 40 ovejas con sus respectivas crías. Aureliano Alvarez. En Mantinos.

VENDO 70 ovejas seleccionadas. Revenga de Campos. Eusebio Boada.

VENDO yegua de vientre, 6 años de edad, con mula lechal. Para verla y tratar, en Villabermudo de Ojeda. Victoriano Iglesias.

MULA cinco años, cinco dedos, toda prueba, vendo por sobrante. Valeriano Ruiz. Frómista.

VENDO cuatro jatos para pasto y vaca recién parida. Crisanto. Palacios del Alcor.

VENDO terneros para suero. Camino Torrecilla. Poldo Felices.

VENDO dos carneros dos años. Eustasio Alonso. San Mamés de Campos.

VENDO novilla recién parida, otra cubierta, holandesas. Sisinio Mayoral. Gatón (Valladolid).

VENDO pareja de vacas trabajo, novillas y novillos de raza pasteros. Mayor, 44. Palencia.

POR ADJUDICACION de tractor, vendo tres mulas, dos de cuatro años y una de cinco, terrenos, en Paredes de Nava. Jesús Payo.

Maquinaria y Reparaciones

TRILLADORAS «León». La máquina que ha resuelto el problema de la trilla. Robusta. Sencilla. Ideal para trillar paja de cosechadoras. Solicite información en Almacenes maquinaria, Ortega y Ortiz de Zárate.

REMOLQUES y arados de tractor, bombas, grupos moto-bombas, motores, básculas, carretillas, poleas, correas, cojinetes, mangueras, tornillería y repuestos. Almacenes Pinacho.

NEUMATICOS, correas de ventilador, correas trapezoidales. Navamuel. Casado del Alisal, E. Teléfono 1937.

SUMINISTROS I. L. A. G. A., les ofrece toda clase de maquinaria agrícola, avícola, piscícola y láctea y sus repuestos, sin olvidar que ya dispone de segadoras agavilladoras modernas, montadas sobre bolas, así como un gran surtido de aperos, tanto para tractores como de sangre. Igualmente les ofrece un gran surtido en avicultura, ponederos, bebederos, tolvas, etc. Teniente Velasco, 7. Teléfono 1754.

BELDADORA, se vende, perfecto estado. Emiliano Mota. Villalobón.

SEMBRADORAS, gradas, arados, repuestos. Almacenes de maquinaria. Sobrinos de Fidel Diego, S. R. C. Palencia.

GRUPOS moto-bombas a gasolina, petróleo, aceite pesado y eléctricos. No olvide que disponemos del grupo de mayor rendimiento con la mitad de consumo que los corrientes, mangueras, y accesorios en general. Tejeda y Cía. S. L. Palencia.

Préstamos

HIPOTECAS sobre fincas rústicas, urbanas, interés 4'5, tramitación rápida, absoluta reserva. Tristán. Montero Calvo, 22. Valladolid.

Trabajo

SE NECESITA mujer para niños. República Argentina, 4, 3.º.

SE NECESITA niñera. Bar Carlos.

PASTORES, necesito uno para Boadilla del Camino y dos para finca esta capital. Razón Mutual Agraria. Trompadero. Palencia.

SE NECESITA tractorista bien impuesto, buenas referencias. En Valentín Calderón, 1, 3.º, izquierda.

SE NECESITA doncella para San Sebastián, buen sueldo. Informes, Mayor, 200, 1.º.

PELUQUERIA, necesita oficiala de primera y aprendiza. Presentarse, Mayor, 181.

NECESITO chófer carnet especial. Narciso Velasco. Saldaña.

TRACTORISTA agrícola, se necesita, bien impuesto. No se contestan cartas. Elena Morante. Frómista.

PASTOR, se necesita. Dehesa de Tablares. Hermanos Gutiérrez.

SE NECESITA obrero para sulfatar árboles, bien pagado. Evelio Rodríguez. Calle Julián Díez, 3.

NECESITO chico 16, 18 años. Pescados Méndez. Fernando el Magno, 14.

SEÑORITA para oficina. Escribir con referencias. Apartado 154.

SE NECESITA lavacoches especializado. Garaje Palencia.

AGENTES para Seguros, representaciones en exclusivas y publicidad, en capital y pueblos esta provincia, amplias referencias. Apartado, 154.

SE NECESITA chico. Vena. Avenida Santander.

REPRESENTANTE es pe cia li za do venta máquinas de coser, punto, etcétera, precisamos. Industrias Vale. Esnaola, 3. San Sebastián.

Traspasos

TRASPASO locales amplios, sitio céntrico, propios para drogas, piensos, carnes, comestibles, vinos, etcétera. Informes, de 4 a 6 tarde. Empedrada, 24. Tienda.

TRASPASO en venta o renta, comercio de coloniales, vinos y carbones; facilidades de pago, instalaciones amplias, sitio céntrico. Nicasio Fernández. Herrera de Pisuerga.

Varios

ESPEJOS, armarios tocador, alfombras. Todo lo necesario para el cuarto de baño. Ferretería Isasmendi-Madrigal.

INSTALACIONES completas de cuartos de baño, solicite precios sin compromiso en "La Hortensia".

VENDO cosechadora «Jubus», para tractor; trisurco marca «Ransomer», inglés, para tractor, de levantamiento. Nicolás Alvarez. En Vallejera (Burgos).

VENDO carro par y máquina de beldar seminuevo, en Villasarracino. Manuel del Río.

DEPOSITOS uralita. Canalones, tuberías para desagües y sanitarias. Cisternas para waters. Uralita. Agencia Oficial de Ventas, Avenida José Antonio, 45. Telf. 1455. Palencia.

CAL viva, yesos, todos días grandes existencias. Carretera de Villalobón. Madrigal.

COCINAS de hierro y esmaltadas, cuartos de baño, económicos y lujo, precios afinados. Pastor. Modesto Lafuente, 20. Palencia.

ROCA, materiales de saneamiento con todos sus accesorios. Almacenes Grajal. Martínez Azcoitia, 15.

VENDO tres carros par, uno vacas; máquina aventadora, todo medio uso; motos Peugeot 150 cc., S. B. 97 cc. perfecto estado. Santiago Rodríguez. Villaherreros.

VENDO barato silla de niño, traje niño Primera Comunión, coche de niño. Catedral, 14, 1.º.

VENDO 150 cántaros de vino cosecha del 58 y máquina de sembrar alubias, seminueva. Jesús Requena. Manquillos.

Vehículos

VENDO moto-carro «Iso», y furgoneta con motor Barreiros. Casa Bernardo Valladolid. Colón, 25.

URGE venta Iso-carro y Montesa. Paseo Victorio Macho, 6, segundo. Teléfono 3766. Sr. Pedrero. Facilidades pago, baratísimo.

POR adjudicación de tractor grande vendo Fordson Major, recién rectificado Diesel 38 HP. Gaspar Payo. San Cebrián de Campos.

VENDO carro seminuevo, barato. Miguel Polvorosa. Frómista.

PARA adjudicaciones de tractores Volvo, de Suministros Ilaga, infórmense urgentemente de su representante en Teniente Velasco, 7. Teléfono 1754.

REMOLQUES totalmente metálicos de 4 y 5 toneladas. Informes, Teniente Velasco, 7. Teléfono 1754.

VENDO Mobylette 63 cc., seminueva, baratísima. Martín Calleja, 44. Bar.

VENDO carro varas, un año uso. Ambrosio Moreno. Valdeolmillos.

Ventas

VENDO manguera hierro, completa, 4 pulgadas. Laurentino. San Mamés de Campos.

VENDO planta de tomate. Francisco González. Carretera de Burgos.

PUERTAS, ventanas, portones, todas medidas, en serie y de encargo, sin competencia. Vea precios. Hernando República Argentina, 7. Junto Urbón. Palencia.

GARBANZOS para siembra, a 7 pesetas kilo, vendo. Benigno Martín. Manuel Rivera, 5. Palencia.

TUBOS de cemento, fabricación mecánica, prensados y vibrados, calidad inmejorable. «Arroyo». Casado del Alisal, 41.

PATATA de consumo, perfectamente seleccionada, vende Benigno Martín. Manuel Rivera, núm. 5.

CEMENTOS Hontoria, «El Toro», Distribuidor para Palencia y provincia, «Arroyo». Teléfonos 2062, 3458, 1519.

AVICULTORES: Maíz de garantía. Cereales Royuela. Alisal, 29.

VINO de cosecha. Bodega de Ruipérez. Mayor, 240. A 4.50 pesetas litro.

VIGUETAS «Castilla», bovedillas de cemento, ventarales, postecillos cerramiento, soportapostes y toda clase de prefabricados de hormigón. «Arroyo». Casado del Alisal, 41.

EN TORRELAVEGA, se vende tienda-bar, en zona muy poblada, con posibilidad de piso. Magnífico negocio. Informes: Vinos Compostizo. Torrelavega.

CEMENTOS «Tudela-Veguín». Distribuidor para Palencia y provincia, «Arroyo». Mayor, 75. Teléfonos 2062, 3458, 1519.

VENDO planta de tomate y pimiento. Camino Pan y Guindas (Palencia). Fernando Díaz.

¡ATENCION!: Contratistas y particulares, si necesitais piedra para vuestra contratas y para cimientos, Sabino Tarrero dispone de ella y de camión para su transporte, en Villajimena.

VENDO armario tres cuerpos, con dos camas interiores. Tratar, de 4 a 8. Pío XII, 5, bajo.

ASTILLAS para quemar vendo a setenta céntimos kilo. Informes, Drogas Dávila. General Mola, 153.

Instituto Nacional de Enseñanza Media

Días de exámenes de ingreso y de bachillerato para alumnos libres

Exámenes de ingreso

Se celebrarán durante los días 21 al 31 de mayo, conforme a la siguiente convocatoria:

Día 21 de mayo.—Alumnos comprendidos entre los números 1 al 47 inclusive.

Día 23 de mayo. — Alumnos comprendidos entre los números 48 al 92 inclusive.

Día 24 de mayo.—Alumnos comprendidos entre los números 93 al 140 inclusive.

Día 25 de mayo.—Alumnos comprendidos entre los números 141 al 193 inclusive.

Día 27 de mayo.—Alumnos comprendidos entre los números 194 al 240 inclusive.

Día 28 de mayo.—Alumnos comprendidos entre los números 241 al 286 inclusive.

Día 30 de mayo.—Alumnos comprendidos entre los números 287 al 332 inclusive.

Día 31 de mayo.—Alumnos comprendidos entre los números 333 al 380 inclusive.

Los exámenes darán comienzo todos los días a las diez de la mañana.

Palencia 11 de mayo de 1960.—La Directora, *A. Garrido.*

Exámenes de alumnos libres

Día 19 de mayo.—Exámenes de asignaturas de tercero y quinto para las alumnas y los alumnos que estando matriculados de cuarto curso completo o de asignaturas de cuarto curso, tienen pendientes asignaturas de tercer curso o todo tercer curso y para las alumnas y alumnos que estando matriculados de sexto curso tienen asignaturas pendientes de quinto curso.

Días 20 y 21 de mayo.—Exámenes de asignaturas de los cursos cuarto y sexto para las alumnas y alumnos matriculados de dichos cursos completo o de asignaturas de ellos.

Días 1 y 2 de junio.—Exámenes de primer curso: Alumnas cuyos números de matrícula están comprendidos entre el 1 y el 196 inclusive.

Días 2 y 3 de junio.—Exámenes de primer curso: Alumnas cuyos números de matrícula están comprendidos entre el 197 y el 363 inclusive.

Días 3 y 4 de junio.—Exámenes de primer curso: Alumnas cuyos números de matrícula están comprendidos entre el 364 y el 652 inclusive.

Días 4 y 6 de junio.—Exámenes de primer curso: Alumnas cuyos números de matrícula están comprendidos entre el 653 y el 817 inclusive.

Días 6 y 7 de junio.—Exámenes de primer curso: Alumnas cuyos números de matrícula están comprendidos entre el 818 y el 1.015 inclusive.

Días 7 y 8 de junio.—Exámenes de primer curso: Alumnos cuyos números de matrícula están comprendidos entre el 1 y el 400 inclusive.

Días 8 y 9 de junio.—Exámenes de primer curso: Alumnos cuyos números de matrícula están comprendidos entre el 401 y el 570 inclusive.

Días 9 y 10 de junio.—Exámenes de primer curso: Alumnos cuyos números de matrícula están comprendidos entre el 571 y el 1.015 inclusive.

Día 10 de junio.—Exámenes de asignaturas de primer curso para las alumnas y alumnos que estando matriculados de segundo y tercer curso completo o de asignaturas de estos cursos, tienen pendientes asignaturas de primero.

Días 11 y 13 de junio.—Exámenes de segundo curso: Alumnas cuyos números de matrícula están comprendidos entre el 1 y el 254 inclusive.

Días 13 y 14 de junio.—Exámenes de segundo curso: Alumnas cuyos números de matrícula están comprendidos entre el 255 y el 689 inclusive.

Días 14 y 15 de junio.—Exámenes de segundo curso: Alumnas cuyos números de matrícula están comprendidos entre el 690 y el 1.015 inclusive.

Días 15 y 17 de junio.—Exámenes de segundo curso: Alumnos cuyos números de matrícula están comprendidos entre el 1 y el 550 inclusive.

Días 17 y 18 de junio.—Exámenes de segundo curso: Alumnos cuyos números de matrícula están comprendidos entre el 551 y el 1.015 inclusive.

Día 18 de junio. — Exámenes de asignaturas de segundo curso para las alumnas y alumnos que estando matriculados de tercer curso o de asignaturas de tercer curso, tienen pendientes asignaturas de segundo.

Días 20 y 21 de junio.—Exámenes de tercer curso: Alumnas cuyos números de matrícula están comprendidos entre el 1 y el 454 inclusive.

Días 21 y 22 de junio.—Exámenes de tercer curso: Alumnas cuyos números de matrícula están comprendidos entre el 455 y el 1.015 inclusive.

Días 22 y 23 de junio.—Exámenes de tercer curso: Alumnos cuyos números de matrícula están comprendidos entre el 1 y el 599 inclusive.

Días 23 y 24 de junio.—Exámenes de tercero y quinto curso: Alumnos cuyos números de matrícula están comprendidos entre el 600 y el 1.015 inclusive y todas las alumnas y alumnos de quinto curso.

El horario de exámenes para cada día así como las listas de alumnos, se halla expuesto en el tablón de anuncios de este Instituto desde el día de hoy.

Los exámenes comenzarán todos los días a las diez de la mañana.

Palencia 12 de mayo de 1960.—La Directora, *A. Garrido.*

RELIGIOSAS

SAN PABLO

FESTIVIDAD DE LA VIRGEN DE FATIMA.—Hoy día 13, se cumplen los 43 años de las apariciones de la Virgen del Rosario en Fátima.

Desde entonces, su santuario ha ofrecido asilo espiritual a muchos millones de peregrinos. Su mensaje se ha extendido por todo el mundo. La devoción a la Virgen bajo esta advocación, ha calado hondamente en el corazón de los fieles.

Las ciudades han vivido jornadas intensas de piedad mariana en torno a sus imágenes blancas.

Palencia acogió con entusiasmo a la Virgen de Fátima. Puso su trono de amor en San Pablo. Y desde aquella fecha se han celebrado ininterrumpidamente solemnes cultos en su honor.

Este año la novena se ve muy concurrida. Los rosarios de la Aurora parecen riadas de fieles. Las comuniones numerosísimas. El Padre José Luis Herreros, O. P., con su palabra fácil y docta, ha ofrecido magníficas lecciones sobre el mensaje positivo del Evangelio.

Hoy, se corona esta jornada con la fiesta de Fátima. Gran rosario de la Aurora. Misa «comunitaria» de comunión. A las once, misa de enfermos, con bendición del Santísimo, en la que predicará el M. R. P., José Merino, O. P.

El acto de la tarde, a las siete y media, con sermón. A continuación, la procesión de las Antorchas. En ella se estrenará la carroza de la Virgen. Palencia se incorporará a ella.

M.C.D.2022

Madrid al día

Un autor, ante las apresuradas críticas teatrales

¿Por qué no pagan los invitados el banquete de bodas?

El 30 por 100 de los universitarios van en ayunas a clase

Madrid. — (Crónica de ARGOS especial para nuestro periódico. Prohibida la reproducción).

Joaquín Calvo Sotelo, en una carta publicada en "Pueblo", se pronuncia en favor de un asunto por el que hemos abogado en algunas de nuestras crónicas. Pide que las críticas teatrales no se hagan tan apresuradamente, para que los críticos no tengan que realizar su delicada misión a marcha forzada, contra el reloj, como un ciclista cualquiera, sino con la holgura de tiempo que requiere toda labor enjuiciadora.

Refiere la pena que la causó, en vísperas de Pascua, ver a los críticos de Madrid sometidos a un trabajo intensivo, de teatro en teatro, presenciando ensayos generales, para poder publicar el lunes las críticas, y también el que tengan que estar impacientes y nerviosos las noches de estreno y salir corriendo a las redacciones, a escribir la crónica, para alcanzar las ediciones de madrugada.

Los ensayos generales —dice— dan una visión limitadísima y desenfocada de las obras, y éstas necesitan un poco de perspectiva, aunque sólo de 24 horas, para que los críticos mediten sobre la almohada los pros y los contras y tengan a la mañana siguiente la mente más lúcida, la pluma más expedita y el criterio más sosegado. El público no siente tanta impaciencia como para no poder esperar un día, y la cuestión de competencia podría resolverse mediante una orden de la autoridad dirigida a los periódicos.

Es difícil luchar contra la costumbre y no sabemos hasta qué punto es posible la intervención oficial en un asunto, como la urgencia o la demora en la publicación de las críticas teatrales, que parece lógico que corresponda a la libre determinación de los directores de periódicos o a un acuerdo entre ellos. Hay cosas que no se pueden corregir por real orden, como las concernientes también a los excesivos gastos de las bodas, tema que ha sido debatido en un coloquio celebrado en el Instituto Católico de Artes e Industrias.

La esposa del escritor y director teatral Claudio de la Torre, escritora ella también, Mercedes Ballesteros, hizo una pregunta que parece formulada por su pseudónimo de "Baronesa Alberta" en "La Codorniz", pero que, dentro de su aire humorístico, encierra una verdad como un templo. La señora Ballesteros dijo: "Si el banquete de bodas es un homnaje a los novios, ¿por qué no se paga cada invitado su cubierto, como se hace en todos los homenajes?".

Es absurdo, ciertamente, que a tantas cosas que eternizan los noviazgos —las largas carreras, las oposiciones, la espera de empleo, el piso, los muebles...— se unan los gastos de boda para que la ceremonia sea deslumbrante y el banquete suculento y con gran número de comensales. Algunos procuran compensar el gasto con regalos más valiosos, pero otros con un regalito "se banquetea" toda su familia. Predecimos un resonante éxito a los hoteles y restaurantes que organicen banquetes de bodas por cuenta de los invitados, con el "slogan" de "Usted deme los nombres y lo demás lo hacemos nosotros". Una propaganda que ponga de manifiesto que lo elegante, cortés y afectuoso es invitar a los novios, terminaría con la costumbre que se combate.

En unas manifestaciones del jefe de la Bolsa Universitaria del Trabajo, José Avila ha dicho una frase conmovedora: "El 30 por ciento de quienes cursan estudios en las Facultades y Escuelas especiales de Madrid no pueden permitirse el lujo de desayunar". No es extraño, pues, que en la B. U. T. haya más solicitudes de estudiantes que desean trabajar para ayudarse en su carrera.

A través de este Centro y con sólo llamar a su teléfono 22-22-88, quienes necesiten colaboradores eficaces, serios y solventes, los encontrarán en los universitarios para copias a máquina, clases, guardar jardines, cuidar niños, acompañar a ancianos, repartir cartas, pegar anuncios y otros muchos menesteres por horas o temporadas.

Aparte de los que se buscan trabajo por sí mismos, que son muchísimos, la Bolsa Universitaria ha proporcionado ocupación a los estudiantes por un importe de 256.719 pesetas en el curso de 1956-57; de 358.084, en el de 1957-58; de 411.600, en el de 1958-59, y de 584.668, en el de 1959-60, hasta ahora. Sólo en Navidades, los universitarios ganaron 121.628 pesetas en Correos.

Turquía, ante la prueba más difícil y decisiva de su historia contemporánea

"Menderes es un hombre que cabalga sobre un tigre: la opinión pública"

ESTAMBUL. — (Crónica especial para Agencia FIEL, por A. G. I.).

Tras diez días de manifestaciones, desórdenes y amenazas de subversión, la situación turca ha hecho notables progresos hacia un retorno hacia la normalidad, pero es difícil pronosticar que las cosas puedan volver al mismo punto de partida para el Gobierno de Adnan Menderes.

"UN HOMBRE QUE CABALGA SOBRE UN TIGRE".—Es un hombre que cabalga sobre un tigre. Su postura es incómoda, pero no puede abandonarla sin hallarse frente a un peligro mayor", decían en los círculos periodísticos de Estambul y la imagen reproduce viva y claramente la situación en que se encuentra hoy para actuar el Gobierno de Ankara. Hay que resaltar que el "tigre", la opinión pública turca, no parece en modo alguno, al menos por el momento, dispuesta a deponer al primer ministro mediante la fuerza. Pero gran parte de los observadores locales coinciden en considerar bastante probable que Menderes ha perdido ya la mayoría de sus partidarios en el país y que la perspectiva de los meses próximos reserva al Gobierno de Ankara sólo nuevas dificultades y una creciente tensión en los frentes político, económico e ideológico.

La opinión general de estos medios es que si se afronta con prudencia y moderación por el Gobierno, la situación debe desembocar en el desarrollo pacífico y ordenado de unas nuevas elecciones que traerán la solución definitiva de la crisis.

A los observadores turcos y occidentales no se les escapa, sin embargo, que las señales de moderación son difíciles de descubrir en la postura del primer ministro y entre ellos se va abriendo camino el convencimiento de que, de seguir así, la reacción popular podría estallar más violentamente y los desórdenes adquirir proporciones bastante más inquietantes de los que el país ha sido testigo los días pasados.

TURQUIA, ANTE LA PRUEBA MAS DIFICIL DE SU JOVEN HISTORIA DEMOCRATICA.—Algo parece indiscutible a los observadores locales: que Turquía se encuentra frente a la prueba más difícil y decisiva de su joven historia democrática. Menderes ha hecho grandes cosas por el país y por eso era apreciado por la opinión pública, que había llegado a unir su nombre junto al reverenciado de Kemal Ataturk. Pero los acontecimientos que ha provocado en el curso de diez días pueden representar —y no lo ocultan los observadores turcos, incluso los más inmediatos al Gobierno— el principio de su fin.

Hombre de suma energía y de incansable vitalidad, Menderes se considera como la única persona capaz de guiar a Turquía a través de un período de expansión económica que puede parangonarse por su importancia sólo con la «occidentalización» social y política que Kemal Ataturk realizó en este país hace treinta años. Como Ataturk, Menderes tiene un temperamento vivísimo e impaciente que le hace insufrible ante la oposición política que obstaculiza o aminora la realización de sus planes.

LA OPOSICION SE REFUERZA.—De aquí procede la larga y decisiva campaña que tiende a reducir el control y las funciones limitadas de la oposición que democracias de fecha más antigua consideran perfectamente normales y útiles. Durante este período, la oposición, que cada vez veía más reducidos sus medios normales de acceso a la opinión pública —como, por ejemplo, la radio del Estado— tomó una serie de iniciativas que, en realidad, muchas veces no tenían nada de común con la política.

Al mismo tiempo, las medidas represivas del régimen han provocado que casi todas las fuerzas intelectuales de Turquía saliesen del campo de Menderes para reforzar las posiciones de sus adversarios, el Partido Republicano, dirigido por Ismet Inonu, compañero que fué de Ataturk.

Y por este motivo las manifestaciones que han durado diez días, —si bien limitadas al elemento estudiantil y a los jóvenes y no apoyadas, en general por la gran masa de la población— adquieren un significado importante. Son el reflejo de un estado de ánimo que tiene profundas raíces en el país y es difícil prever cómo Menderes y el Gobierno podrían afrontarlo sin llevar a cabo ninguna modificación importante en su política.

Como se recordará, los disturbios callejeros estallaron en Estambul y en Ankara cuando los estudiantes universitarios supieron que sus propios profesores de Derecho consideraban constitucionalmente ilegal la creación por parte del Gobierno de la comisión encargada de investigar sobre los supuestos actos de sabotaje, subversión e ilegalidad del Partido Republicano de la oposición. Pero es fácil imaginar que si la mera aprobación de una ley que autoriza a una investigación ha inflamado los ánimos hasta el punto de provocar los violentos desórdenes de los días pasados, una situación aún más explosiva podría producirse cuando la comisión presente su propio informe, previsto para dentro de dos meses como máximo.

TURQUIA NO HA SIDO COREA.—La Comisión podría recomendar la disolución del partido de la oposición, podría concentrar sus fuegos contra las actividades de determinadas personalidades del partido y recomendar su procesamiento. Como quiera que sea, no se admiten dudas —en los medios turcos bien informados— de que Menderes espera de la Comisión un informe grave, conteniendo recomendaciones también graves. De otro modo ya podría hablarse de victoria de la oposición y Menderes parece todo lo contrario a decidirse por una solución de este tipo.

Con harta frecuencia los comentarios extranjeros han creído encontrar las pasadas semanas un paralelo entre los sucesos de Corea y los de Estambul, Esmirna y Ankara. La única comparación aceptable ha sido de que tanto en Corea como en Turquía, fueron los estudiantes los que tomaron la iniciativa de los sucesos. Pero no obstante las medidas decididas por el Gobierno, en Turquía existe una oposición activa, orgullo de la democracia y de la libertad política. ¿Ha ofendido quizá irreparablemente este orgullo el primer ministro Menderes? Ante la situación actual de los hechos, parece necesario responder afirmativamente. De un momento a otro —es lo que opinan los observadores locales más expertos— puede tener lugar, pues, en Turquía, el «showdown» decisivo.

Eviten imitaciones utilizando...
Fantasit
...el auténtico laminado decorativo.
Es un producto: AISMALIBAR, S. A.

DISTRIBUIDOR
EL DIAMANTE
Plásticos para el hogar y la industria
Casado del Alisal, 28 Teléfono, 1472
PALENCIA

NO-DO DE SUCESOS

Le piden pena de muerte por haber matado a su esposa

Barcelona, 12.—En la sección primera de la Audiencia Provincial se vió una causa por parricidio contra J. M. F., acusado de la muerte de su esposa, Encarnación Solá, hecho ocurrido el 21 de mayo, de 1959, en la calle Batista, cruce con el camino viejo de Valencia.

Dada la gravedad de la pena que el fiscal solicitó en sus conclusiones provisionales para el encartado, el Tribunal estuvo compuesto por el presidente de la Audiencia Provincial y cuatro magistrados.

Del apuntamiento al que dió lectura el secretario, se deduce que el procesado, que había contraído matrimonio con la interfecta, vivían separados por desavenencias y ella interesó la separación, primeramente eclesiástica y después judicial, cosa que no consiguió por la negativa de la primera de las mencionadas autoridades. El día de autos, el procesado, que iba armado con un cuchillo y una navaja, esperó a su mujer cuando iba al trabajo, y le pidió reanudar la vida conyugal, en unión de una hija del matrimonio de ocho años de edad. Ante la negativa de Encarnación, el procesado se abalanzó contra su esposa y le asestó varias puñaladas, hiriéndola gravemente y, después de amenazar a un transeunte, que quiso intervenir, volvió a agredir a su esposa con el cuchillo, dándola muerte.

El fiscal pide para el procesado la pena de muerte, por considerarlo autor de un delito de parricidio con varias agravantes, mientras que la defensa presenta sus conclusiones en forma alternativa, por creer que se trata de un delito de lesiones, ya que el procesado fué objeto de insultos y amenazas por parte de su esposa, y obrar obcecado al negarle el derecho de ir a ver a su hija.

El procesado, en su declaración, explicó cómo se habían desarrollado los hechos, diciendo que fué amenazado y agredido por su esposa y, sin saber lo que hacía, la agredió con el cuchillo, que había encontrado momentos antes en la calle.—Cifra.

Para la rehabilitación de sordomudos

Proyecto basado en los adelantos electrónicos

La Coruña, 12. — Un proyecto para rehabilitación de sordomudos ha presentado a la Diputación Provincial el otorrinolaringólogo doctor don Luis Marino Lafuente. Está basado en los adelantos electrónicos para recuperación y ampliación de los resos auditivos en los niños afectados, de forma que puedan llegar a recibir las enseñanzas adecuadas, como seres normales. La realización de este proyecto costará unas 200.000 pesetas. De momento se cuenta con el ofrecimiento desinteresado de las Madres Franciscanas, para regir y administrar el Centro que se cree, en el que tendrían cabida gran parte de los niños sordomudos residentes en la provincia, cuyo número es de unos doscientos.—Cifra.

Se le conmuta la pena de muerte a un condenado de California

Y se niega el indulto a otro reo

Sacramento (California), 12. — El gobernador de California, Edmund G. Brown, ha conmutado la pena de muerte recaída sobre el convicto de asesinato, Donald Cas, por la de cadena perpetua, pero rechazó la apelación semejante de otro condenado a muerte, James E. Hooton.

Cash y Hooton debían ser ejecutados en la cámara de gas de la prisión de San Quintín el próximo viernes, primera ejecución que se debía llevar a cabo desde la de Chessman, el pasado 2 de mayo. Brown declaró que había accedido a la conmutación de la pena de Cash por recomendación del Tribunal Supremo.

Cash fué condenado por el asesinato de una anciana en Downey en el año 1958. Por su parte, Hooton, de 27 años de edad, será ejecutado por haber dado muerte a un funcionario de la Policía en Los Angeles.—Efe.

NIÑO GRAVISIMAMENTE HERIDO POR UN DETONADOR

Orense, 12. — Comunican de Verín, que el niño de catorce años, Eduardo Rodríguez Rúa, con domicilio en el pueblo de Pusa, resultó gravísimamente herido al hacerle explosión en las manos un detonador, que encontró en el campo cuando estaba jugando.—Cifra.

CONTRABANDISTAS

Pamplona, 12. — La Guardia Civil de Roncesvalles, entre las mugas fronterizas 156 a la 158, sorprendió a cinco individuos que transportaban varios bultos, que abandonaron al darse a la fuga. Contenían 383 bobinas de hilo de nylon. La misma Benemérita, se incautó también, en el Monte de Roncesvalles, de seis caballerías que eran conducidas a Francia.

El ministro de Obras Públicas del Paraguay visita al Sr. Castiella

Después estuvo recorriendo los lugares típicos de Madrid

Madrid, 12.—El ministro de Obras Públicas y Comunicaciones del Paraguay, general Coscia Tavarozzi, visitó esta mañana en su despacho oficial del Palacio de Santa Cruz, al ministro de Asuntos Exteriores, don Fernando María Castiella.

Acompañaban al ilustre huésped de España, el embajador de su país, ex presidente Chaves; y el de España en Paraguay, don Ernesto Giménez Caballero. Los tres pasaron al despacho del señor Castiella, con quien sostuvo una larga y cordial entrevista el ministro del Paraguay.

Después, el general Coscia, siempre acompañado por los dos embajadores, dedicó el resto de la mañana a recorrer Madrid y sus lugares típicos, hasta primeras horas de la tarde en que marchó a Puerta de Hierro.—Cifra.

CONVIVENCIA SOCIAL,

plancha, cocina, etc. Estas enseñanzas serán dadas en los cursos especiales para doncellas y cocineras, que la Sección Femenina organiza para todas las afiliadas al Montepío.

El Príncipe Aly Jan muere en accidente de automóvil

París, 12. (Urgente).—El Príncipe Aly Jan ha muerto a consecuencia de un accidente de automóvil que ha sufrido hoy, según informa la Agencia francesa de noticias.—Efe.

Por un cuadro de Churchill se han pagado 20.720 dólares

Londres, 12. — Un cuadro pintado por Sir Winston Churchill, ha sido vendido en una subasta por 20.270 dólares la pasada noche. Ha sido el mayor precio pagado por un cuadro de un artista en vida.

El comprador, Derek Ingman, que, según dijo, lo había adquirido para un amigo, obtuvo el cuadro titulado «Alcornoques próximos a Minizan», en una subasta de objetos de arte celebrada en Sotheby. Lady Churchill, que se mostró encantada con la venta, declaró que había telefoneado a su esposo para darle la noticia.—Efe.

El Conde de Mayalde, en Londres

Declaró que Gran Bretaña y España tienen en común un atrevido y aventurero espíritu

Londres, 12. — El segundo día de su visita a la City de Londres, el alcalde de Madrid estuvo en continuo ajetreo. Acompañado de su esposa y miembros del Ayuntamiento de Madrid, el Conde de Mayalde comenzó la jornada visitando el mercado de frutas. Al llegar al «Baltic Exchange» de la City, al Conde de Mayalde le impresionó la divisa: «Nuestra palabra es nuestro compromiso» y comentándola, dijo: «Esta divisa es una de las razones de la elevada estima que los comerciantes británicos gozan en todo el mundo».

El alcalde y sus acompañantes observaron diversas operaciones y luego fueron huéspedes de honor en el almuerzo que les ofreció el Gobierno, en Lancaster House, al que asistieron John Profumo, ministro adjunto de Relaciones Exteriores y el Lord alcalde de Londres. Entre los demás huéspedes distinguidos figuraban miembros del Gobierno y regidores de la City. Por la tarde vió los cuadros españoles de la «National Gallery» y tanto le interesó la colección de arte, que la visita se prolongó para recorrer todo el Museo.—Efe.

DECLARACIONES DEL ALCALDE DE MADRID

Londres, 12. — El alcalde de Madrid, Conde de Mayalde, ha declarado que la Gran Bretaña y España tienen en común un atrevido y aventurero espíritu.

Este espíritu —añadió— ha hecho que los ingleses y españoles naveguen alrededor del mundo y también los llevó a combatir entre ellos en algunas ocasiones, aunque siempre con valentía.

El alcalde de Madrid hizo estas declaraciones al hacer uso de la palabra como invitado de honor del Lord aldalde de Londres y de la Corporación, en una cena en el histórico Fishmongers Hill.

En su discurso, el alcalde madrileño, dijo: «Hoy, con los modernos medios de comunicaciones y facilidades para viajar, las fronteras internacionales están perdiendo su significado original. Creo sinceramente que una leal amistad entre todos los países cristianos, es ahora una completa necesidad en esta vieja Europa que está haciéndose tan pequeña».

El Lord alcalde, Sir Edmund Stockdale, dijo: «El año pasado se escribió una nueva página en la historia de nuestros países cuando por primera vez el alcalde de Londres realizó una visita oficial a Madrid. Esta semana se ha completado con otra página con vuestra visita. Estamos encantados de poder devolver la hospitalidad y estrechar los lazos entre nuestras dos capitales, para que en los años venideros sea ncada vez más estrechos».

Dijo que tanto Inglaterra como España, han tenido la costumbre de utilizar el mar para la expansión de su comercio y que hoy, más que nunca, el comercio es vital para la paz mundial.—Efe.

La estancia en Alemania del ministro español de Agricultura

Visitó unas factorías

Ludwigshafen, (Alemania occidental), 12.—El ministro español de Agricultura, señor Cánovas, ha visitado las gigantescas factorías de la «Badische Anilin und Soda Fabrik», en esta ciudad. El ministro español que se encuentra realizando un viaje por Alemania, llegó por carretera y fué recibido por los elementos directivos de la citada empresa. En primer lugar, recorrió el edificio central y a continuación visitó las instalaciones. Después del almuerzo en la propia factoría, el señor Cánovas y altos funcionarios de la empresa se dirigieron a la base de pruebas agrícolas de la Compañía. A media tarde el ministro continuará viaje a Heidelberg, en cuya Universidad le será ofrecida una cena.—Efe.

Celebra su primera misa en Pamplona un sacerdote norteamericano

Es natural de San Antonio de Texas

Pamplona, 12.—En la parroquia de la villa de Valtierra, ha celebrado su primera misa el sacerdote norteamericano O. Ramón Gaitán, natural de San Antonio Texas; sus padres de origen mejicano, residen allí con sus nueve hijos.

El P. Gaitán estudió en el Colegio Apostólico de Nueva York y luego en el Noviciado de la Orden de Agustinos Recoletos, de Kansas City. En 1957 llegó a España para cursar tres años de Teología en el Colegio navarro de Marcilla.

Asistieron a la ceremonia centenares de fieles, que al final desfilaron ante el nuevo sacerdote, en el besamanos. El P. Gaitán regresará en breve a Estados Unidos.—Cifra.

Críticas inglesas a su equipo de fútbol por el empate contra Yugoeslavia

Expresan sus temores ante el partido que el domingo jugarán en Madrid

Londres, 12. — Los periódicos ingleses critican hoy duramente el empate conseguido por el equipo internacional inglés de fútbol frente al de Yugoeslavia y manifiestan sus temores de que en Madrid, el próximo domingo, «las estrellas del Real Madrid y del Barcelona combinen su talento para rebajar aun más el prestigio del fútbol inglés».

Algunos periódicos manifiestan la duda de que el seleccionador inglés debe estar muy apurado para escoger a los once que mejor papel pueden hacer en el Estadio Santiago Bernabeu. Algunas publicaciones sugieren que el interior Jonnhy Haynes debe ser el capitán del conjunto, en lugar del medio Ronnie Clayton.

El «Daily Skect», dice: «Si continuamos realizando un trabajo similar al que realizamos contra Yugoeslavia, yo ya me puedo imaginar lo que va a ocurrir en Madrid y en Budapest».

El «Daily Mail», se lamenta: «¿Cuándo aprenderán los jugadores ingleses? ¿Cuándo se darán cuenta de que para vencer a los equipos continentales hay que jugar el balón rápidamente como primera medida? No lo hicieron así ayer».

Unicamente el «News Chronicle» sale un poco al paso de todas las acusaciones y comenta: «No seamos demasiado duros con nuestros muchachos. Este es, sin duda, el equipo inglés más joven que ha representado jamás a Inglaterra. Y es también el mejor que podría haberse seleccionado». También el «Times» se siente casero, y dice: «El temperamento y la fibra ingleses pueden todavía hablar por sí mismos. Mientras ésto permanezca, hay una esperanza. E incluso estos jóvenes, que muchos participarán en los Juegos Olímpicos de Roma, nos pusieron en pie algunas veces con sus jugadas».—Alfil.

NUESTRA SELECCION TENDRA QUE HACER UN BUEN ENCUENTRO SI QUIERE GANAR A LOS INGLESES

Londres, 12. — El preparador del equipo nacional de fútbol yugoeslavo, Alexander Tirnaivitch, ha manifestado hoy que los españoles tendrán que realizar un buen encuentro si quieren vencer a los ingleses.

Como se sabe, el equipo yugoeslavo empató ayer a tres tantos con el inglés en el estadio de Wembley.

Tirnaivitch, que estaba preparado para subir al avión en el aerodromo de Londres, dijo: «Los más débiles del equipo inglés fueron Swann y Clayton. Pero los delanteros son muy buenos, y algunos tienen talla mundial. Los ingleses deben mantenerse en su estilo de fútbol y no cambiarlo por el continental de pase rápido».

Siguiendo las palabras de Tirnaivitch, la mayoría de los críticos deportivos ingleses han señalado la debilidad por la línea media inglesa, y es posible que, en vista del partido del domingo en España, se hagan algunos cambios.—Alfil.

5 noticias de color

1) Se incendió una casa por culpa de los mosquitos

Cali (Colombia).—Antonio Cortés, humilde jornalero, no podía dormir a causa de la nube de mosquitos que había en su casa. Por ello se le ocurrió una luminosa idea: cazar zancudos con la llama de una vela. Así lo hizo. Minutos después de iniciada su labor, no había ni uno solo de los molestos bichos..., pues todos murieron en el incendio de su rancho, que tenía el techo de paja.—FIEL.

2) Viuda inconsolable

Barranquilla (Colombia). — A la mujer Nicéfora Aguado se le murió su esposo, después de 25 años de matrimonio. La pobre viuda se dedicó a pedir limosna entre los vecinos, para poder costear el entierro. Cuando hubo conseguido una buena cantidad de billetes, se fué a la tienda de la esquina y regresó seguidamente a su casa. Ante el lecho de su marido, la inconsolable viuda, dando un suspiro, sacó una botella de aguardiente y, diciendo: "A tu salud, viejito", se la bebió de un solo tirón. Cuando despertó de la borrachera, ya los vecinos habían enterrado a su marido.—FIEL.

3) Los pantalones invisibles de Plutarco Ordóñez

Pasto (Colombia).—Plutarco Ordóñez, viejo empleado público, celebró en su casa sus bodas de plata matrimoniales. El final fué, que cogió una borrachera fenomenal. Al día siguiente, despertó tarde y apresuradamente, se levantó de su lecho, se peinó, se hizo el nudo de la corbata, se puso la chaqueta y, sin desayunar, rápidamente, salió rumbo a su oficina. Cuando llegó a ésta, su secretaria salió pidiendo auxilio al ver que su jefe estaba a punto de coger una pulmonía, pues en su apresuramiento por vestirse rápidamente, había olvidado los pantalones....—FIEL.

4) Fenómeno: mula y caballo en un sólo animal

Cali (Colombia).—A fin de tomar parte en la Exposición Agropecuaria de la ciudad de Tulúa, llegaron los señores David Moreno y Cerceloy Cruz, trayendo un híbrido caballar, cuya cabeza y patas son de mula y el resto del cuerpo de caballo. El fenómeno es hijo de una mula "ligera de cascos".—FIEL.

5) La dentadura sobra en el amor

Pereira (Colombia).—José Anselmo Quintero se enamoró apasionadamente de Rosaura Paredes, mujer de hermosa dentadura. Se hallaban conversando los dos novios en el jardín de la casa, cuando de pronto, ambos soltaron un grito. Padres y hermanos de la muchacha acudieron y, con gran sorpresa vieron que el muchacho sangraba por la oreja izquierda y la chica se dolía de su mano derecha. En un momento de arrebato, cuando Anselmo iba a besarle la mano Rosaura acercó su hermosa dentadura a la oreja del novio. Ambos pasaron al hospital.

Teatro Principal
Desde el sábado día 14
Compañía de Arte Dramático
con
MERCEDES PRENDES
(Premio Nacional de interpretación 1959)
Primer actor: RICARDO HURTADO
Josefina Robeda-José Ramón Centenero
Presentación SABADO 14 SENSACIONAL ESTRENO
LA DESCONCERTANTE SEÑORA SAVAGE
de John Patrick
Premios Pulitzer y de la Crítica de N. York
Más de 200 noches en el María Guerrero, de Madrid
DOMINGO 15 LUNES 16
EL CANTO DE LA CIGARRA
de Alfonso Paso
¡TRES UNICOS DIAS!
¡VUELVE PEQUEÑA SHEBA!
de William Inge
¡TRES SENSACIONALES ESTRENOS!
ABONO.—Ha quedado abierto un ABONO a estas tres funciones de ARTE DRAMATICO, en la que se ofrecerán TRES ESTRENOS de fama mundial, interpretados por esta Gran Compañía, a precio al alcance de todos.
SILLON POR ABONO ¡OCHENTA PESETAS!
Estas condiciones solamente hasta hoy viernes a las diez de la noche, en que quedará definitivamente cerrado el abono, para poner a la venta, a los precios de taquilla, las localidades sobrantes.

M.C.D.2022